時報

民國念二年七月十五日星期六

今天二張售大洋三分四厘

第壹萬零三百七十一號

內政部登記證書字第三三五九號

中華郵政特准掛號立券按照總包特別優待登寄之報紙

電話 40000

汽車出租

祥生 J

[illegible]

E 駕駛者言

教育部選定

中學生閱讀參考用

萬有文庫單行本

發售特價

中學生最適宜之暑假讀物

中學校最切要之圖書設備

▼種數 部選本凡四〇四種八二三冊

▼期限 七月十五日起至十月十五日止

▼特價 現款購買（不滿十元者……九折 十元以上者……八五折 五十元以上者……八折）

贈閱目錄

教育部訓令 第八〇二八號（摘錄）

查中等學校，應購備相當數量之圖書，以供學生之閱讀與參考。吾國各地中學，對於圖書設備，大抵限於財力，庋藏至感缺乏；其次亦疏於採擇，購置亦未盡切要，講授乏參照之資，承學貽孤陋之誚，民智低淺，良非無因。本部有鑒於此，特遴選萬有文庫中合於中學生閱讀參考之必要書籍，編列目錄，頒發各中等學校一律遵照購備。其經費短缺者，應由教育廳局呈請省市政府，妥籌的款，特別予以切實補助，並由省市教育廳局彙集訂購，以省手續而節經費。……

中學生於教室作業以外，尤重課外閱讀與參考。教育部特遴選萬有文庫中合於中學生閱讀參考之必要書籍，編列目錄，通令各中等學校一律購備，以充實圖書設備。各校遵購者甚多。茲值暑假期中，學生家居自修，部選各書尤合需要。爰自七月十五日起至十月十五日止，將各書發售特價，上海發行所及各地分館一律辦理，俾全國中學校及中學生雙方面均有廉價購置適當書籍之機會。聊盡補助教育之職責。各書科目齊備，售價低廉，分購合購，均無不便。間有由本館另備普通本者，亦一併發售特價，購者可以自由選用。售價詳載「教育部選定中學生閱讀參考圖書目錄第一輯」內，承索即行寄奉。

商務印書館出版

395

◀英文字典之權威▶

Webster's Collegiate Dictionary with Chinese Translation

英漢雙解 韋氏大學字典

郭秉文 張世鎏 等編譯

全書一千八百八十餘面，包含單字十萬以上，由著名學者三十餘人根據韋氏原書精審迻譯，重版時更廣收戰後新名百科術語之為原書所不及搜羅者，每字於字源及字義兩項，特別注意，關於同義字，尤有詳盡之解釋。「發音指南」由著名語音學家擔任翻譯，極為可靠。書末附錄多種。書高十二吋，寬九吋，印刷精美，裝訂華麗。

【國難後第一版】

皮面精裝一巨冊 原售實價三十元

現售特價十八元

郵費各省行省每單位一元二角

本月底截止

尚有特價書四組十種，預約書七組三十種，同時發售，均於本月底截止。印備樣張，承索即寄。

商務印書館出版

391

英語週刊

新四十號出版

ENGLISH WEEKLY New No. 40

◀本號要目▶

Another Contest in Choice of Words

The ABC of Basic English

Over the Teacups: The Learning and Ignorance of Learned Men

Sentence Construction and Analysis: Lesson Twenty-Nine

Grandfather's Chair: The Old-Fashioned School

The Swineherd

Letter Writing: XVI

Record of Competition in New Number 30

Fourth Prize Contest

Key to Third Prize Contest

Weekly New

每冊零售五分

預定全年十五冊連郵費二元五角

半年廿五冊一元三角

商務印書館

871

中華書局最近重版書

近代中國留學史〔三版〕 舒新城編 一冊 二元四角

派遣留學生赴西洋日本留學，為中國近代史上一大事件，中國今日一切政治、經濟、教育、科學、文藝等，幾無一不受留學生之支配，編者費數年心力，搜集資料，排比事實，將中國近來六十年之留學史作一系統的記載，結論更表示個人對於今後留學問題之意見，實教育書籍中極有價值之創作。

設計教學法精義〔五版〕 曹芻譯 一冊 一元二角

全書共分十五章：前五章關於設計法之性質，演進之歷史，與天性之關係，設計法社會的根據，與動機之意義等，自第六章至十三章則詳論設計法中，種種具體技術，末二章則詳述施行設計法之課程改造，與教師之準備，系統完密，理論與實施並重，誠新教學法之良好書籍也。

〔再版〕教育科學研究大綱 羅廷光著 一冊 一元五角

本書綜合各家對於教育科學的態度，而得一最確當的解釋，不偏不倚，處處以客觀事實為前提，證明教育科學研究的進步及先覺經營締造的成績，而暗示後繼人責任的重大。內容分四大部：首述科學方法的本質及教育科學研究的意義和價值；次述教育科學研究的演進及其近狀；教育科學研究的普通程序——即一般研究的步驟；各種教育科學研究的特殊方法和專門技術。用明暢文字，為系統陳述，取材謹嚴，考核翔實。

教育觀察法〔八版〕 施仁夫編……一冊……三角

玩具與教育〔再版〕 俞寄凡編……一冊……三角半

幼稚之意義〔五版〕 王克仁譯……一冊……一角

東北移民問題 王海波編……〔再版〕

東北鐵路問題 黃文彬編……〔再版〕

每冊五角 特價八折

無線電入門 金子爽編

第二冊〔五版〕 第三冊〔四版〕 第四冊〔五版〕 每冊三角

〔十版〕小學國語字典 馬俊如 蔣鏡芙編 一冊 三角

〔十一版〕中國哲學史……謝无量編……一冊……一元八角

中國歷代生計政策批評〔再版〕……馬君武著……一冊……四角

國文測驗舉例〔三版〕……周廷珍 陳鶴琴編……一冊……四角

國語文法〔廿版〕……黎錦熙編……一冊……一角半

王璞的國語會話〔第二版〕……王璞編……一冊……六角

國語模範讀本〔六版〕……黎錦熙編……首冊……三角

書信構造法〔十九版〕……嚴濟滄編……一冊……二角

月明之夜〔廿五版〕……黎錦暉著……一冊……一角半

斷橋〔再版〕……俞成白著……一冊……六角

史記故事〔再版〕……朱文叔編……丁丙冊……每冊……一角半

左傳故事〔再版〕……朱文叔編……丁丙冊……每冊……一角半

新式銀行簿記及實務〔十一版〕……楊汝梅編……一冊……二元

果樹盆栽法〔六版〕……吳君珍編……一冊……二角

校藍的薔薇〔五版〕……鄒盛文編……一冊……一角

庭園術〔三版〕……章士豪 陳賞執編……一冊……二角

平面三角法問題解法指導〔八版〕……匡文濤編……一冊……二角

代數學問題解法指導〔十一版〕……匡文濤編……一冊……四角

最新注射療法〔五版〕……姜懋編……一冊……一角半

拳藝指南〔五版〕……朱鴻壽編……一冊……五角

（癸221）

國立音樂專科學校招補缺生

班次 高中班高中師範科初中學選科及特別選科

資格 高中班及高中師範科初中畢業或有同等學力之男女生

名額 即日起九月二日截止報名可先期掛號寄來本校審查

考試 九月四日起

章程 大洋五角

校址 上海法租界辣斐德路一三三五號

注意 新生正科選科一律通學自備樂器

簡章附郵一分即寄

詳報

國立中法國立工學院招生

班次 法文補習班一年升入附屬高中（肄業一年）

資格 初中畢業或高中二年修了

報名期限 七月十日至二十二日每日上午八時至十二時

名額 正取二十名備取二十名

年齡 十四歲以上二十六歲以下

考試日期 七月二十五日

考試科目 黨義 算術 國文 中國地理 中國歷史 二張 相片 報名費二元

院址 上海辣斐德路一一九五號

附註 大學二年級附屬高中一二三年級插班生須有法文及各科學相當程度，俟八月底再行登報招考，即函索即寄

蘇州私立維達助產學校招生

（程度）本科初中畢業或有同等學力者預科須高小畢業（考期）第一次七月廿一日第二次八月廿五日（校址）蘇州黃鸝坊橋（函索章程附郵五分）校長醫學博士徐維達教務主任醫師顧月瓊啓

市教育局立案 正始中學女子部招生

（班次）初中各級高中普通科商科各級（報名日期）第一次七月六日至二十日（考試日期）第一次七月二十一日（報名及考試地點）西摩路靜安寺路北本校（簡章）函索即寄（附啓）本校添設伊始，力求完善，一切設施行政均與男子部相同，所聘教職員皆敦品勵學之士，校舍設備務求適宜，訓教方針悉主嚴格，以期養成良善學風

董事長兼創辦人杜月笙 校長陳群 主任黃達平

大公職業學校招生 男女

科別及名額 （一）初級商科電氣機械科應用化學科土木工程科一年級生各四十名（二）高級商科電氣機械科應用化學科土木工程科一年級生各四十名

投考資格 （一）初級各科學生須在高小畢業或有同等學力者（二）高級各科學生須在初中畢業或有同等學力者

報名日期 自即日起至考試前一日止

考試日期 第一次七月十五日 第二次八月十日

報名及考試地點 上海小南門家浜路中段門牌電話南市二一七八六

附註 本校因校舍特由本校增設土木工程科（二）學費得由學校酌免（三）小學部招生附郵二分（四）簡章函索

校長 林美衍 [illegible]

市教育局登記 聖芳濟學院畢業同志創辦 慕時英文夜校暨暑期補習班招生

本校為利用暑期光陰補習學業及投考聖芳濟學院學生之預備而設暑期班定於七月十七日正式上課，有志求學者可來校報名，每晚七時至九時簡章函索即寄附郵二分，秋季開學八月廿一日，校址新北門內侯家浜廿六號

上海君毅中學招生 男女

學額 高中一年級初中一年級各七十名高中二三年級初中二三年級各二十名

報名 自即日起每日上午八時至下午四時

報名手續 （一）填寫報名單（二）呈繳證件（三）最近四寸半身照片二張（四）報名費一元

考試日期 第一次八月一日 第二次八月二十日 第三次八月二十七日

考試及報名處 南市國貨路普育東路本校

[illegible]

教育部立案 教育局備案 博文女子初級中學暨附屬小學招生

（程度）初中一年級上學期插班生小學一年級至六年級均有餘額（考期）七月二十日（校址）西門方斜路三九號四一四號（報名）即日起（簡章）函索附郵

校長黃紹蘭

[illegible]

教育部備案 教育局立案 兩江女子體育師範學校招生

遷移通告

本校大吉路自建校舍內（名額）本科十七屆新生十五屆插班生 [illegible]

[illegible]

光夏中學暨附屬小學招生

◆招生類別 （一）高中普通科文科理科師範科（二）高級及初中男女新生（三）初級小學男女新生

◆報名及考試日期 報名自即日起考試日期八月十日入學試驗分行測驗

◆報名及考試地點 上海閘北寶山路高公共汽車站下車步行數十武即到

▲附註 本校章程函索附郵一分

校長盧錫榮博士

麟呈祥顏料號遷移擴充并啓

本號專營法租界興聖街卅號門牌業已遷入法租界興聖街那夫吐毛巾紅藍拜克諾皮漿等貨無不齊備凡染工廠欲購顏料請移玉蒞臨本號選購價格公道 [illegible]

電話八一七四二

購文通牌 飛艇牌 墨龍牌 水艇牌 男女線襪大贈品

本廠出品上列四種男女線襪選染精良風行海內久荷各埠諸實號推銷茲為酬答歷來經售之盛意起見凡在七月十日至九月三十日期內向總發行所上海巨成祖瀛記洋貨號購男襪每三百打或女襪每四百打者贈大幅西彩格巾十五打零躉批發以此類推特別優待以廣招徠尚希各界仕女試購用之當知言之非謬也

上海英租界新西摩路義和瀛記織造廠謹啓

科學的中國

通俗的科學雜誌（半月刊）

第二卷第二期 七月十五日出版

青年的科學貢獻……朱元宇

中國之氣象事業……唐曜

尚於實業之建築……許應讓

宇宙淺釋（續）……季海

果樹之病害及其防治法……同和

老百姓的化學（續十二期）……許風

人造蠶絲之製造……朱洪昌

短評 科學常識問答 科學新聞

訂閱處 南京中國科學社 北平中華教育文化基金會 上海中國科學社 ……

代售處 上海商務印書館 中華書局 [illegible]

零售定閱 每期一角 半年一元 全年二元 [illegible]

精裱素冊

用佳宣紙多層裱成精潔素冊以供書畫家揮及洒吾人喜慶紀念盛會時題名之用本局經年之研究始能盡善盡美多層佳宣不雜一次色之紙於內所以能溫潤如玉無殭硬板滯之病隨意揮毫透色不走墨可稱獨步裝潢精美節綢面各種均備面積大小不一價格分六元四元、三元、二元五角、一元、五種要者請臨選擇

上海南京有正書局啓

中國電影的新路線

不在好萊塢的模仿　而在啓發民族救亡意識

白苿

皇后的妹妹，是不是該稱皇姨？胡蝶（選江翻現代電影）

電影是綜合的藝術，所以對於人生之悲喜劇，可以有極深刻的描寫。把一般的痛苦和快樂宣洩給各個觀者。同時，我們不要忘記了電影也是一件教育民衆的武器。怎樣去指導民衆跑上建設之路，怎樣去激發民衆的民族救亡的意識。這些都是電影界應負着的使命。如果按照社會需要的功利方面着想。那末，後者的需要，尤其是感覺得十分迫切。

誠然，中國已往的電影界，受了不少的好萊塢的影響。在一般表現的手法上，尤其顯而易見。可是，自家的產業不發達，一切工業的應用品，遠不及人家。資本一層。更談不到了。雖然也效人有些燈光和佈景，但都是可憐的具體而微。抑且簡陋不堪，這樣子，卻滿懷希望，追步人家，烏得而不流爲夢想，成個「四不像」的笑話。

電影是適應社會需要而產生的東西，社會的需求，決定了電影的內容。同時，電影又是教育民族的武器，民族的意識支配了電影界的動向。這其間的關係，原是十分的緊迫湊切；電影界諸君子，誠能夠把握到這些關係，其前途何可限量，其使命又如何的重大？

所以，好萊塢的「模仿」，全是用不着。要想學人，充其量是「緣木求魚」。倘若硬着頭皮去「搬運」，終極是「非驢非馬」的失敗而已。

談瑛的黑框眼鏡聽說已拿下來，因爲她已從「歧路」而找到「出路」了。（選江翻現代電影）

電影的新路線，不是在消極的，破壞的，專從黑暗方面描畫；尤其要側於建設的，積極的教育民衆向光明的路上跑去。今日民氣消沉，民智薄弱，而民族的危亡又迫在眉睫。國家興亡之恨，民族淪亡之痛，凡屬國人，莫不提心吊膽。然如何而可以振奮民族精神，如何而後可以培養民智民力，以求渡過大艱大難的關頭，都有待於電影界諸君子之奮力。

玩意雖小　寓意極大　路旁喫餛飩

問老孫　擔心批評　車聲伴　涼風

（天始）

「你對於「小玩意」的感想如何？大概很滿意吧？」

「不，我很擔心，担心一般的批評。現在導演眞不容易啊！」

在晚涼稍緩衝了酷熱的前夜，老孫和我，各捧着十五隻銅板一碗的餛飩，蹲在同孚路馬路之旁，開始了我們的大衆化的「色白」；黃包車轆轆之聲，間着幾聲汽車嗚嗚之聲，彷彿是大餐間的音樂伴奏。汽車過後帶來的陣陣涼風，代替銅光閃爍的電風扇。四週環境之舒適，心情之愉快，恐怕不見得不比剛開幕之維也納更爲適意。

「小玩意」要拍一天日戲，再拍一天夜戲，就算功德完滿。大概剪接要費幾天，洗印又費幾天。說是十四日吧，也許能以略具形體的影片請大衆指教了。」

孫先生老是這樣客氣的。他是一個學者，也是一個藝術家；他有他的主觀，有他的驕傲，但從來不肯自滿。他對於人，永遠是客氣的；對於過份的恭維，他更覺得應該拒絕接受。

他最主張的是朝氣，青春的朝氣；他愛「天明」；同時又抱着「赤子」之心，喜歡「小玩藝」。

「小玩藝」，不久要和我們相見了，聽說玩藝雖小，寓意極大，請大衆給他一個公正的批判吧。

有女懷春、吉士誘之，說得興致點。男女兩事、互吊膀子，是費片「學校愛生活」一幕，明日國泰映。

電影小說　姊姊的悲劇（十一）

胡萍女士作

一回到家裏，玉英得到一個消息，就是要應生出獄，非一千塊錢不可，一千塊錢，從那裏得來？這眞難！靠跳舞麼？哼！到什麼時候才能得到一千塊錢，在未判決之前，非得救弟弟出來不可。

門開了，莫新進來，笑嘻嘻地，可是今兒的玉英不像平日那麼開心了，胸坎就像壓着一塊大石頭，怪沉重的。但，爲着很急切地要解決弟弟的事，於是，不得不和莫新商量。

「我們雖然沒有什麼特別關係，但總算比較知已，所以，想問你借點錢救救我父親的性命。」

「我不能騙你，現在實在沒有錢！」莫新很焦急地說。

她，好像頭上潑了一盆冷水，這樣和她要好的朋友都不能帮助她。

「好！我去想想法子吧！」

莫新出去了，她沒精打彩地躺在床上，伏臥着，臉兒緊緊地貼住雪白的枕頭。

大門前，一部汽車埃的一聲停下來。莫新剛走出大門揉揉眼睛，瞧。咯咯的，車門開了，走出一個穿長衫的人，再仔細地看，原來是汪幼麟。站住，眼瞪瞪地望着那一個走進屋裏去。

房門又開着，娘姨笑嘻嘻的說：

「小姐，有位少爺來看你！」

玉英猛的掉過臉，恨恨的：

「回掉他！」

回掉他還沒有說完，幼麟已走進來了，走上來就坐在床邊上。

一聲……她勉強的笑。

「你爲什麼老是不開心呢？」

「我們小姐的父親病得利害，沒有錢醫治呢，」娘姨這麼插嘴。

「呵！錢，那有什麼希奇，要多少就有多少，你何必這樣悶呢！」他緊緊地握住她的手。

玉英從床上爬起來，輕輕地推開他的手，走到窗口，深深地嘆了口氣。

幼麟也跟上去，拍拍她的肩：

「玉英！別再苦惱了！咱們出去頑頑吧。」

她壓住了呼吸，遲疑了一會，才點了點頭。由大門開着車門等候着，他倆攢進車裏。

莫新在牆角偷偷地瞧，他還沒有走呢。

呼！呼！汽車瘋狂般地開走啦。莫新的眼睛冒着火，呆呆地望那已去遠的車影和餘煙。

一個要錢●一個好色●「姊姊的悲劇」中的胡萍與王獻齋●

◎今天的電影◎

戲院	片名	時間
大光明	再度春風	二時半　五時半　九時一刻
國泰	夜市長	三時　五時半　九時一刻
光陸	[illegible]歌	三時　五時半　七時一刻　九時一刻
南京	女兒國	三時　五時半　九時一刻
卡爾登	大富豪　歌舞表演	三時　五時半　九時一刻
新光	冰雪緣	三時　五時半　九時一刻
融光	胡鬧婚姻	二時半至十一時半循環開映
巴黎	虎嘯雞吼	三時　五時半　七時　九時半
北京	除暴安良	三時　五時半　九時一刻
夏令配克	靈中愛寵	三時　五時　七時　九時一刻
中央	野人國	三時　五時半　九時一刻
上海	拉斯蒲丁	三時　五時半　七時一刻　九時一刻
威利	野人國	三時　五時半　七時　九時一刻
明星	春水情波	二時　四時　七時　九時一刻
光華	鐵騎紅淚	三時　五時半　九時一刻
黃金	恐怖窟	三時　五時　七時半　九時一刻
新中央	易方朔	三時　七時　九時一刻
花園	[illegible]歌	九時半
辣斐	騎俠救駕	二時　三時一刻　七時一刻　九時一刻

戲院	片名	時間
恩派亞	蝴蝶夫人	三時　五時半　九時一刻
百老匯	風塵奇女	二時　四時　七時　九時一刻
九星	人體美　情犯	三時　八時半　十時半
浙江	勞萊哈台滑稽會串	三時　五時　七時一刻　九時一刻
卡德	現代一女性	三時　七時　九時
奧飛姆	綠林艷史	三時　七時　九時
山西	華海鴛鴦	二時　四時　七時　九時一刻
虹口	十字街道	三點起十一點止輪映四次
東南	二孤女	二時　四時　七時　九時
萬國	俠士鋤奸	三時　七時　九時
東海	妙人妙事	二時　四時　七時　九時一刻
共和	覺悟	三時　七時　九時
天堂	殺人的小姐	三時　五時　七時一刻　九時一刻
西海	清白	二時　四時　七時　九時一刻
中國	追求	二時　四時　七時　九時
榮金	獸世界	三時　五時半　七時一刻　九時一刻
華德	秘密公開	三時　五時　七時一刻　九時一刻
明珠	南海美人	三時　七時　九時一刻
大華	冰雪緣	九時一刻　十一時一刻
光明	鴛鴦夫妻	三點至十一點輪映四場

「阿拉斯加的風光」

片中有許多特殊的奇景●偉大雄壯●使人回味無窮

明日光陸花園開映

影壇零屑

（楷子靜）

藝華影片公司自去年聘請陳瑜攝製「民族生存」以來，工作極爲順利，已於數日前全片告成。聞該片爲陳之精心鉅構，費洋數萬元，該片花費底片數萬尺，所謂開國產無聲片之新紀元。前日晚一時半試演於山西大戲院，全片字幕俱極帶詩意，字幕約佔全片三分之二，甚有力量，本事也極美觀，如一篇論文，且有英文之字句，殊可稱爲影片字幕本事俱破新紀錄也。

又陳瑜所編劇之「肉搏」爲藝華胡塗導演，該片爲軍事滑稽奇俠鉅片，也於是日同時試映。另卜萬蒼導演之「母性之光」，也爲陳氏編劇，而於最近攝竣者，將來或許三片相繼公演於滬上也。

頂好的德國啤酒、老蔡、老周見了定要垂涎三尺。「學校愛生活」一幕，國泰明日映。

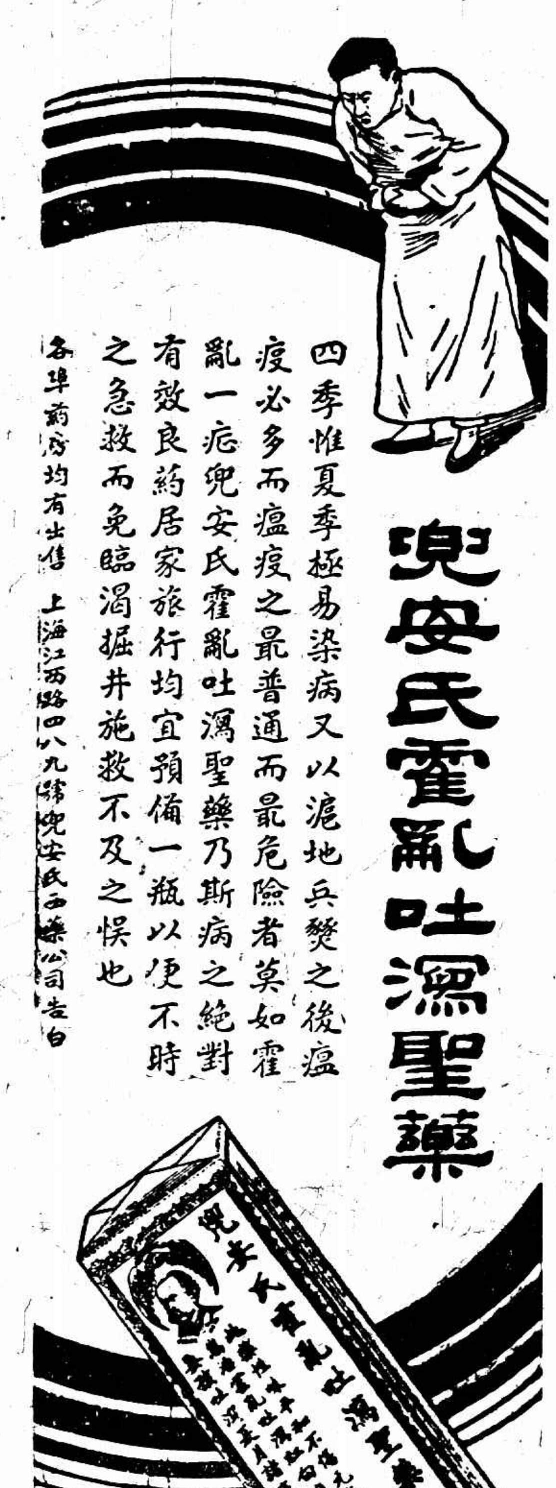

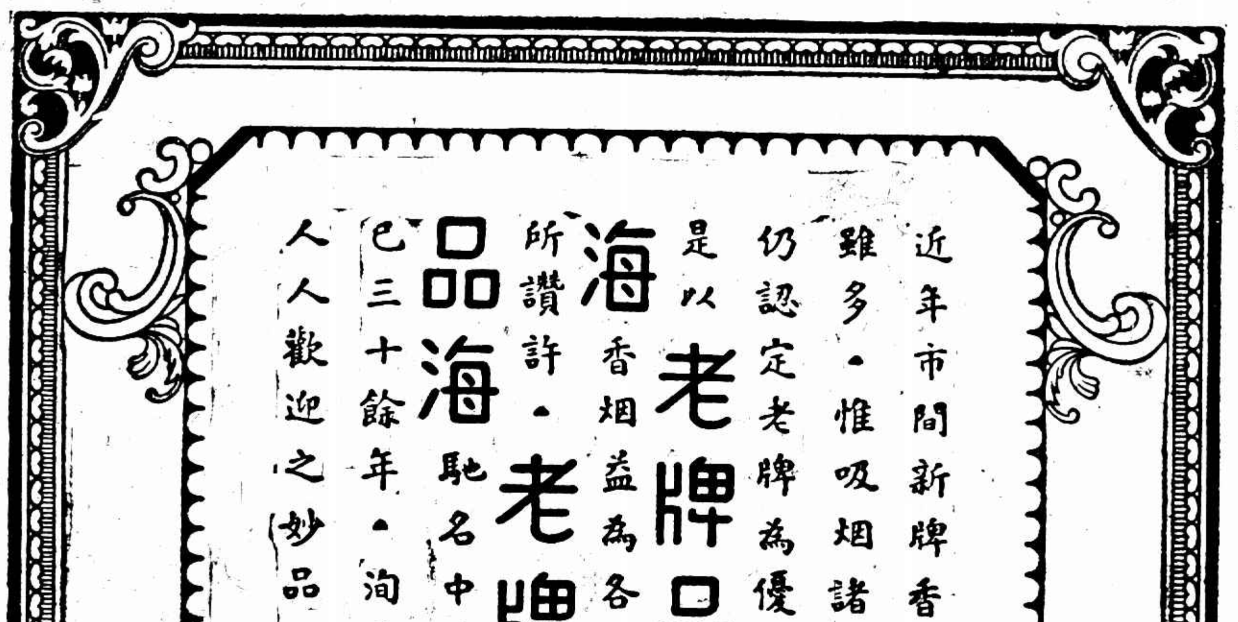

麗娜屋頂花園
跳舞廳　今日開幕

務請早臨　以免向隅

本舞廳爲了仕女們的需和調濟苦悶的人生不惜任何犧牲在廣大的屋頂上面佈置了一個清幽的偉大的花園富麗堂皇的舞廳有一婀娜多姿的舞星悠靜的音樂以待伴舞樓下又有廣大典麗的室內大舞廳以調節晴雨地臨跑馬廳登高遠矚上海的繁華盡收眼底並請黑貓魔術歌劇表演各種奇藝及亞東電台播送特別節目（詳細節目請閱昨日各大報）

地點　西藏路新世界飯店南
電話　九四〇四六

杭州上海　胡慶餘堂雪記藥號

夏令要藥　胡氏辟瘟丹　太乙紫金錠　八寶紅靈丹　諸葛行軍散　飛龍奪命丹　痧氣丸　純陽正氣丸　藿香正氣丸　救急丹　雷公散　濟生散　白痧藥　萬應平安散各種應時沙甑花露以及人參再造丸　衛生丸　百補丸　靈膏杜煎諸膠等無不虔誠法製夜間惠顧亦隨到隨配

再者本堂祇有杭州大井巷上海北京路（石路西首）兩家此外並無分出近有影戤牌號希圖射利各界諸君千萬留意）

電話九四九六九

北平湖社書畫展覽會

啓者上年北平湖社書畫會在海上開書畫展覽會蒙各界來賓贊節獻賞該社受此歡迎感不可言今屆復集最精之品五百餘件用答諸君子之盛意並以北平各大收藏家宋元明清書畫三百餘件參加陳列爲海上從未有之盛舉敢告中外鑒家幸勿交臂失之　會址北京路貴州路口　日期七月十一日起至十五日止　時間上午九時起至下午七時止

介紹人　葉譽虎　吳湖帆　蔣穀孫　丁輔之　王福厂　哈少甫　趙叔孺　姚虞琴　張蔥玉　金潛厂　同啓

中國航空協會延期舉行天廚號飛機命名典禮緊急通告

本會原定於本月十六日下午三時在虹橋飛機場舉行天廚號飛機命名典禮茲因籌備手續尚未周全特爲延期一俟籌備定妥再行訂期通告但所發請帖及入場券屆時仍作有效特此通告

上海五洲大藥房精製
五洲花露香水

花露水　五洲造　香味好　品質高　能提神醒腦　酒能辟衣巾瘟疫　士女們最需要

各處分店均售

支店開幕大減價

上海始創製軟木帽第一家　是華貞製帽廠

抗日的健將　晴雨可防　旅行的良友

軟木帽　大減價一個月

（總店支店同時舉行）軟木帽爲敝廠十數年於茲無待贅述近以市上無恥之徒魚目混珠以發明者自居欺騙主顧實深痛恨今特登報披露務請愛國諸君愛戴斯帽作者須希爲留意是幸際茲溽暑初屆炎威逼人以值北四川路鑫路口敝支店於本月一日開幕大減價一月至本月底止照碼九折總店支店同時舉行以酬顧年惠顧諸君之雅意爲批發不在此例

軟木帽三大特點（一）能蔽強烈的太陽及大雨不畏（二）輕便經濟耐用可戴十餘年而不壞（三）比舶來品便宜三四倍兩貨相較絲毫無異愛好國貨者幸注意焉　◉兼收舊帽◉翻舊如新◉

地址（總店）虹口天潼路二三七號（電話）四（八二）六二號（支店）北四川路鑫路口八三八號

文化學院學生　陳伯村被指殺馬紹武

揭發之人係業師　曾因殺馬嫌疑一度被捕查無證據釋放
如則相逢不允借貸向捕報告
身藏十元鈔票二張　係申新廠所發工資

四川人陳伯村、又名老石、現年二十四歲、其父在湖北岳州開設酒肆、家道小康、陳素在滬讀書、其始肄業於勞働大學、後該大學停辦、遂就讀於江灣之文化學院、還因暑假、陳特來滬訪友、前晨八時、陳赴小沙渡路麥特赫司脫路僑光中學**訪其女友**陳竹雲、久候未遇、悵然而出、時已近午、深覺腹饑、奶往小沙渡路康腦脫路口某小飯店果腹、餐畢意欲大便、遂折入赫德路厠所、此時該厠內已有仇亞雄・竺保生兩人、同在大便、仇因認識陳者、旋陳便畢、探囊取草紙、連帶將袋內所藏之十元鈔票兩張攜出、爲仇竺瞥見、即向陳稱貸、陳不允、仇等突向之謂、如不將此二十元相借、當向官廳**告密殺害**市公安局督察員馬紹武之事、陳聞其語、初不與辯、即整衣出所自去、而仇竺兩人竟尾追之、中途仇等果向一千二百四十號及一千六百另七號兩華捕報告、指陳係殺馬之凶手、該兩捕立將陳逮捕、連同仇竺、一併帶入靜安寺捕房、由捕頭派探長唐子鴻・探員崔步雲調查之下、始知馬紹武於六月十四夜在浙江路小花園妓女甜心家附近被暴徒狙擊殞命後、市公安局以仇亞雄有**殺馬嫌疑**將仇拘獲、偵查結果、並無確切證據、遂予摘釋、嗣仇之友人周志良偶與仇談及馬事、據周言殺馬者實係陳老石、仇謹識之、從此着手探訪陳之踪跡、不料竟於厠所內邂逅相遇、誠所謂踏破鐵鞋無覓處、得來全不費功夫也、昨晨唐探長崔探員將陳解送第一特院、並將仇竺兩人同傳到案、以便質證、當由捕房律師張師竹陳明拘獲陳伯村之經過情形、並稱是案**關係重大**該兩證人之報告是否實在、捕房正在調查中、應請將陳暫准羈押、俟調查終結、倘確係兇手、當訴請懲治、至陳身畔之十元鈔票兩張、據查係申新紗廠發給之工資云云、承審推事黃日昇君、以本案既須調查、自未便進行審問、諭准捕房請求、將陳伯村帶回捕房羈押、聽候訂期審理、

冠生園小茶餅乾　每袋小洋一角　逢星期六及星期日二天　買二送一

老北門口　茂昌眼鏡公司　驗光準確　售價便宜

南越酒家　淺斟低酌　其樂融融　南京路日升樓西址

中國人請飲國產　烟台啤酒

顧品堅前妻之女要求確認身份案　伯伯有傳訊之必要

爺娘離異　苦女兒有家不能歸　姑丈心不忍　後母拒收

嘉定人顧品堅、年五十八、向在本埠北京路永康里七十號開設正泰棉紗號營業尚佳、於民國二年秋凋媒娶同鄉婦人陸氏爲室、伉儷甚篤和睦、翌年即生一女、取名如娟、現年雙十、前在北四川路橫浜橋啓秀女校讀書、至民國十三年間、顧陸兩人因意見不洽而離異、斯時如娟年尚幼稚、經雙方言明、暫歸生母陸氏撫養、顧品堅自與髮妻陸氏離婚後、復娶某氏爲妻、因無生子、乃螟蛉兩子、現兩子一已十歲、一已七歲、而從此對於親女遂淡然、民國二十年九月間、經姑丈之勸導、始將如娟領至姑丈浦志君處、代爲寄養、幸**待遇尚佳**相安無事、惟生母陸氏以女年已長大、急應擇人而事、似此東飄西零、終非善策、乃於去年四月二十二日、屢向顧品堅相商、要求迅將親女領回度日、顧非特不允、且不認爲女、繼由後母主張將如娟寄養與其素所認識之王寶生家中、時逾一載、而其生父仍不前去認領、顧如娟以骨肉分離、成何體統、爲謀將來終身幸福計、曾具狀訴請調解、確認父女身份、當時因被告未到、致調解不成、迫不得已、遂延袭汾齡・蔣持平二律師對顧提起正式之訴、請求判令該被告確認**親女身份**挈領回家居住、法院准詞、業經於一星期前由駱崇泰推事升座十四庭審理、當時原告偕蔣律師到庭、被告亦到、駱推事首訊原告顧如娟、供述如前、繼訊被告、據供、原告非我所生、且不認識她、余於民國二年與她生母結婚、至民國十四年內意見不合、遂宣告離婚、我倆離婚時、原告已生等語、駱推事對被告曰、你們父女倆面貌很像、她總是你的女兒、被告答、當初**離婚據上**書明所生一女（即原告）歸母撫養、後因原告無衣無食、常來我家請求救濟、故代設法、但非我女、庭上略訊一過、以須補傳證人、遂將此案展至昨日上午十時開庭續審、仍由駱推事審理、當時原告偕生母陸氏及其姑丈浦志君與蔣律師一同到庭、被告未到、延葉茀康律師出庭辯護、駱推事首訊顧陸氏、據供、余於民國二年九月十九日、嫁與被告爲妻、翌年十月二十六日、即生如娟、至十三年夫婦間因**意見不合**遂宣告離異、當時對於如娟生活、言明暫時歸我撫養、至於離婚據上所書各節、因不識字、故始終不甚明瞭、繼訊證人浦志君、據稱、被告於民二年娶陸氏爲室、翌年九月間陸氏曾生一女、即係現在原告、是年十月曾請滿月酒、至二十年如娟到火車站來尋我、她說我與母親住在鄉間甚苦、我見可憐、隨將此意轉達被告、詎不允收留、囑我**代爲撫養**當初被告願貼飯錢、但因親戚關係、故拒不要、原告寄居我家約三月之久、自一二八事發生後、我曾勸被告曰、你將她收回去吧、他說等兩天再說、以後他總遊約無期、我遂將她送往母處、查被告拒收親女、全係後母主張、訊至此、庭諭候傳顧品堅之兄到案再訊、

南匯鄉間大刦案　殺母之仇　灼死婦人

拘去嚴究務雪沉冤　事隔數月始有一盜踪跡偵知

南匯離城約三十餘之東南角鄉村間、在今年陰歷正月間、突有持械盜匪、前來掠刦、一村上共被刦二十餘家、後至毛竹卿家、毛業農、境況不佳、盜來刦時、因無所得、將毛母黃氏架住、用火灼身、狀殊慘酷、事後由毛竹卿抬至南市上海醫院求治、因傷太重、不及醫治而死、邇者毛竹卿偵見案中匪犯胡祥林匿跡於南市青龍橋二十一號犀中、乃投報南匯縣政府、請求拘捕、以雪沉冤、縣政府即備文派偵緝隊主任牛明光偕同探員來滬、由原告毛竹卿導往青龍橋、當將胡祥林拘獲、胡供二十四歲南匯人、業泥水匠、搶刦之事、推諉不知、

徐重道國藥號

規模宏大◎設置完備◎價廉物美◎遐邇馳名

著名出品：人參再造丸　外科六神丸　補腎固精丸　五淋白濁丸

總分號十一家聯合　今天大減價

時令要藥：萬應痧藥水　諸葛行軍散　八寶紅靈丹　避疫辟瘟丹

總號上海愛文義路北泥城橋西首

接方送藥：電話通知　立刻派人　前來接方　回店配就　當即送上　不取力錢

第一分號威海衛路同孚路西　第二分號成都路山海關路北　第三分號新閘路辛家花園東　第四分號新閘路成都路東首　第五分號南成都路福煦路北　第六分號南成都路大沽路口　第七分號同孚路威海衛路南　第八分號靜安寺路馬霍路東　第九分號霞飛路呂班路東首　第十分號愛多亞路大世界東

代客煎藥：照方監製　手續完備　煎力準確　清潔可靠　取費極廉　每帖一角

日間電話九一三三三號　夜間電話八一五一四號

久咳易成癆

力間接有保肺防癆之功故得社會人士稱道○根本治咳之特效藥患咳諸君一試便知　每瓶一元二角

多咳則傷肺日久易成癆…

上海父子大藥廠發行

過去絕無　現代僅有

賀香功　絕對摩登化　爲摩登士女所歡迎

上海太和大藥房發行　各處均有出售

文研山館啓事

鄙人所藏古今書畫曾在同鄉會公開展覽現特委托宋琴齋將書畫出售幸勿錯過　白克路成都路西548號宋琴齋

開灤售品處通告

自十月七日起敝處家用塊煤送到各家每公噸售洋十五元正（以租界區限此外路遠者酌加車資）如荷賜顧請至下列各處接洽爲荷　開灤礦務局　開灤售品處　四川路六號電話一五二五三　日暉港開灤煤棧　日暉港（南市）電話一〇七〇　[illegible]　延昌煤號　福煦西愛路五十六號電話七三二三〇　中華煤球公司　八仙橋分售處　小南門分售處　中華路六四一號（南市）電話一七三一　下海廟分售處　方浜路分售處　方浜路陳市安橋　北河南路分售處　北河南路二五三號電話四二八〇一　愛而近路口電話九五三三七　西藏路分售處　西藏路二二〇號電話九三八四八　虹橋分售處　漢璧禮路三九號電話四三〇七六　辣斐德路分售處　福煦路分售處　福煦路三一六號電話三五四二三　靜安寺路分售處　赫德路[illegible]

逸園

亞爾培路

今晚八時半起賽　明晚照常舉行
下期大賽星期三

電話　總寫字間　八四四七八　大班間　八五〇二八　播彩間　八二四五四

德國白濁專藥
山得爾羅達
靈
强力較普通藥力大五倍
立服奏效　永遠斷根
各大藥房均售
德國巴揶化學廠監製

新新公司
特別大減價　祇有兩天

新式純毛婦女游泳衣　每件六元
最時裝府綢兒童衣衫　每件六角半
卅大克雷斯香煙　每聽九角半
卅金獅牌可羅拿　每盒四元八

洋什部
眞絲女襪　一元兩雙
中統蔴紗襪　三雙一元半
運動背心　四件九角半

綢緞部
國產條子綢袄料　每條一元三角
印度綢長衫料　每件六元
優等烏雲紗袄料　每條一元八角

鞋部
最摩登一九三四年式雕花夏鞋　各種顏色俱備　定價異常便宜

十六寸華生檯上電風扇連銅絲罩子　特沽三十七元半
三十塊裝本牌上等肥皂　每箱九角九
老牌油燭筝　六聽九角九
優等鮮桔水　五聽九角九

新新跳舞廳
全部改裝落成　照常營業
營業時間每晚八時起　星期三六茶舞大會下午五時起

新新理髮所　整理工竣　座位舒適　服務週到

註冊商標
完全國貨
華生風扇最合各界士女之用
本外埠各電料行均有經售
華生電器製造廠
事務所南京路香粉弄　電話九二六九六

索衣被騙入房　强行非禮
少婦受辱　自殺獲救

蘇州訊、閶門外范家場居戶曹桂生（年四十三歲）、妻、李氏、與夫同庚、生有一女名秀弟（二十六歲）、貌頗不惡、於民國十七年春間、嫁同街李全根（三十二歲）爲妻、過門後、夫婦感情極佳、曾有居住鷺家灣之石匠陳水金者（三十八歲）、本一窰徒子之流、去年春間、因

◇經濟◇ 周轉不靈、遂向李全根借得棉袍一件、綢長衫一件、典質化用、至今未還、昨日（十三日）上午十時許、李全根因陳所借之衣、尙餘未還、遂命其妻往取、陳見秀弟貌頗秀麗、竟獸慾衝動、先將秀弟騙至房中、托言取衣、秀弟進房後、不意被陳攔腰

◇抱住◇ 擲倒床上、去袴强行非禮、秀弟掙扎良久、卒被姦汚、事後給與大洋一元、並加恐嚇、囑其不得與丈夫說明、秀弟經此侮辱、回家後、竟萌厭世之念、昨日（十三日）下午五時許、意圖自殺、幸全根

◇發覺◇ 未生慘案、後經詢問、得悉前情、遂於下午十時許、前往向陳理論、適陳水金在隔壁輿保飯店閑談、反被陳毆打、雙方互扭至三分局第三分所、經包巡官預訊、據原告李全根供稱、年三十二歲、昨日上午命妻向陳水金索取所借之衣、不意被其

◇姦汚◇ 請究、李秀弟供稱、二十六歲、昨日上午因往陳水金家索衣、被其誘至房中强姦、後給我一元、命我不要和丈夫說、我因無顏見夫、意圖自殺等語、質之陳水金承認强姦不諱、包巡官據供後移解三分局核辦

汽車夫的艷福　蒙主婦垂青
願委身以事　逃在松江　圖久長之計　羅牢獄之災

本地人姚關昌、向在西門城內方浜路早春街輿益里第一號龔宅爲汽車夫、宅主人名龔伯儉、青浦人、年四十六、向在滬西曹家渡碼頭上充當小工大頭目、收入頗豐、

◇年來已成富有之家◇ 乃自置汽車一輛、藉以代步、龔有一子名寅伯、年二十一、於民國十二年三月間、憑媒文定凌東昇之女阿英爲室、時英年方七齡、遂過門童養、直至二十年十二月十一日、始與寅伯成婚、少年夫妻情愛彌篤、姚雖爲汽車夫、見小主婦年青貌美、頓起邪念、阿英年齡尙幼、意志薄弱、經姚幾度勾引、於是造成主僕戀愛之怪劇、兩人戀愛之開始、係在本年正月之間、初時僅眉目傳情、繼即發生肉體關係、以致阿英

◇對待本夫反形冷淡◇ 姚遂投其所好、或消遣于影戲院、或于大旅社闢室、雙宿雙飛、儼如夫婦、某日阿英曾將一對繡花枕頭贈與關昌、詎事機不密、竟被本夫窺知、不覺大怒、繼念家醜不可外揚、祇得忍氣吞聲、除將關昌辭退外、對於阿英念伊年幼無知、仍舊和好如初、姚出龔宅後、即在徐家匯西首虹橋路張虹橋地方租屋居住、

◇暗中仍與阿英往來◇ 如故、惟偷偷摸摸不能暢所欲爲、遂於本年六月六日、乘龔及家人等赴杭游覽、祇留阿英看守門戶之隙、唆使阿英與之潛逃、以便永偕白首、阿英竟爲所惑、即於本月五日至曹家渡龔之帳房內、冒其翁龔伯儉之名、向帳房王某騙得鈔洋三百元、復將所有金飾及衣服等數十件、一併捲取、携之潛出、與姚會聚後、至春江第二旅館中寄宿一宵、即於翌晨相偕逃至松江、在該縣城外賃屋同居、閱數日、姚仍回返家中、乘便探聽風聲、

◇惟龔自媳婦捲逃後◇ 知係姚所拐、即據情具呈上海市公安局、請爲緝捕、當由該局長令知偵緝隊撥派領班劉連城、帶同偵緝員貢富金時永泉陳漢林等、於日前按址馳往虹橋鎭將姚關昌拘獲、帶回隊中、據供與阿英發生關係、時在今年正月間、惟自脫離龔家後、即不與之往來、本月七日我在法租界卜鄰里十七號總會內閒游時、阿英忽然跑來、據云因在家不堪翁姑虐待、故而逃出、請我顧念前情、與之實行同居云云、我當加以拒絕、惟經阿英再三請求、不得已祇得領彼至春江第二旅館中寄宿一宵後、

◇即於翌晨逃至松江◇ 目下阿英仍在松江云云、當撥派原班探員押同該犯、於前日附搭火車、趕往松江、將阿英拘住、連同室中新備之床帳被褥檯椅雜物等、一併帶入該管松江縣公安局迎提到隊後、詰之阿英供詞與姚所供相同、即於昨晨備文申解市公安局訊究、

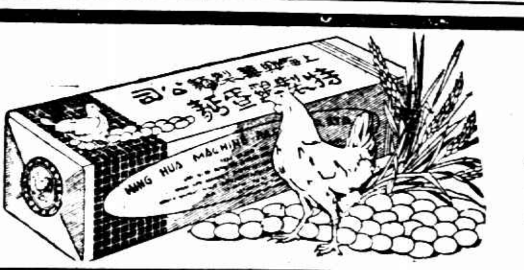
興華製麵公司
機器製滋養化的
鷄蛋麵

夏令最宜製爲
冷麵
此麵用意大利稱鷄蛋及頭號麥粉爲主料以美國新式機器製成經中西醫生化驗證明常食有强身補體之功當此夏令不但可不熟食日可製爲冷拌麵食之既衛生又滋養即時冠生園所製之冷麵即係以此麵爲主體頗爲食者歡迎此即本麵可製冷拌麵之優美明證也
每盒一磅售洋二角六分
本埠經售處　先施　永安　新新　大新　冠生園　及各大食品店　批發部南京路慈益里內

國際販毒
美國拘獲兩犯　有罪提起公訴
舊金山地檢官聲言…

◎舊金山十四日路透電、今日地方檢察官向前寓滬之富翁愛拉及其弟伊柴愛克、提出公訴、謂該二人私運毒劑至佛來谷者達八次之多、共値價一百五十萬元、其第九次乃在某日輪中發現、致被捕、二人已於七月五日被判有罪、至九月二日再行正式宣判、以待東方將各項文件運達也、

帶土迷路　腹便便　秘密洩漏
伴侶引導意欲搶劫　發生爭吵一併拘辦

土販湖南人干成華、昨晨一時五十分、身藏煙土四十兩、行經楊樹浦威妥瑪路、擬往韜朋路親戚家逗留、不識途徑、在該處徘徊、被通州人季錫根瞥見其

◇腹部便便◇ 知係帶有煙土、上前詢赴何處、干實告之、季錫根允爲領導、甫行數武、謂汝身畔藏有何物、速即取出、並指在旁某甲係捕房便衣巡捕、干成華拒卻所命、季即打其耳光、互相爭吵、經附近站崗四十六號六十號兩華捕聞聲到來、詰悉前情、當將干季兩人帶入楡林路捕房、在干身畔

◇抄出煙土◇ 稟明捕頭、至八時餘、諭飭收押、解送第一特院刑三庭、捕房律師張天蔭陳述前情、請究、繼據兩華捕證明經過、當將煙土呈案、質之干成華供、由重慶來滬、是項煙土、係陳姓友欠余洋六十元、向索無着、將斯煙土作價十元、

◇帶滬代銷◇ 途遇季錫根、以領路爲由、乘隙欲搶煙土等語、求鑒、詰之季錫根、供詞支吾、經吳則韓推事判決干成華處徒刑六月、季錫根處拘役二十天、煙土沒收、

私設廣播電台　查獲處罰

本埠交通部國際電信局近以於播聽機上時常發現擾亂播音情事、經查悉力敵地有人私設電台廣播節目、並與外埠廣播電台私相通話、昨經該局函請市公用局會同市公安局派員前往大境路八五號搜查、在樓上、查獲發報機一具、當將私設電台負責人張甲帶往公安局、據供、該台確由本人私設、除在晚間與他台互通試驗外、並無其他作用、又供、本人前與友人曹某方某各設電台一座、互相通話、定名爲□□電台、現該兩處電台已經拆除等語、茲聞此案係觸犯交通部民營廣播電台暫行取締規則、除將機件全部沒收外、並處罰金一千二百元、以示懲儆、

小說　北平小姐（三六一）
（李薰風撰）
第七回　燭盡樂未央誰家商女　曲終人不見何處國魂

顏秀芳見姨娘說來說去，又是她的主觀論調，頗不耐煩往下聽。起身笑道：「姨娘，我們不要談這洩氣的話，父親在前方抗日，女兒萬不敢在後方住交民巷，遺笑別人。請你自便，我還是幹我的工作。」說畢，不管她如何，自己退回臥室，一個人休息去了。第二天顏秀芳早起，那住宅的馬弁聽差，已不如昔日之多，悄悄靜靜，猶如一座死宅。顏秀芳到上房轉了一遭，那姨娘已成人面桃花，不知往何處去。一問使喚的老媽，她原來一早就携帶幾件細軟，逃避東交民巷。顏秀芳一想也好，這些人走了，自己獨居一所大宅院，倒清靜了。吩咐馬弁聽差，家中無人，好生照料一切。自己出門，到那每日工作的救護隊來。鄭大珍一班人員，扯開幾張大報，大家搶着正看。見顏秀芳來了，大家笑喚道：「隊長，恭喜賀喜！你父親到前線參戰了，昨晚已經出發，看報上這一大篇記載。」顏秀芳早料到這一着，父親昨晚招待新聞記者，今晨的報紙上，當然有一番風頭要出。也笑道：「報上說的是甚麼？對他批評好壞？」說着，自有人遞上報紙，顏秀芳接來披閱，那報上果然登着「顏如虎拚老命」的新聞，洋洋大觀，一篇數千言的談話。把父親談話的習慣土語，如「它媽的」等等，完全據實登載，倒非常忠實，如聞其語，如見其人。自己一笑拋開。說道：「我爸爸昨天出發了，他到前線抗敵，你們大家從此，該不要罵我是軍閥的女兒了。」那些隊員們，紛紛嚷嚷的，問道：「你爸爸倒是一個好漢子，不鳴則已，一鳴驚人，報上說他預先立了遺囑，有沒有這回事？」顏芳秀給她們逼問，也就答道：「這事是有的，他立了遺囑，有律師證明，據說所有家私，都是我的。假如他一去不回，沒有音信，那財產由我支配，別人不得干涉。」那隊員們見是眞的，同她湊湊趣道：「隊長若眞生受這一份大家私，拿來捐助軍餉，也是一筆大款。你不要落在別人後面，須要作一個模範，挺起身來自己幹。」顏秀芳倒給她們提了醒，心說這也是一個辦法，正是平日的主張。便笑道：「謝謝你們，有機會定然照辦。橫豎我不要這多錢，和我爸爸不一樣。」那別的隊員說到此際，笑嘻嘻的散去，祇有鄭大珍，常同她厮混不離，尙未走去。見她言辭恍惚，若有不豫神色，等人都走開，她調她到背人處，懇切的問道：「密斯顏，我看你的意思，好像不很熱烈的，送你父親走，這裏面又有甚麼緣故？」

香港皮鞋公司
推銷存貨大減價再送擦鞋器具
修理皮鞋一元五角一套
總店北四川路武昌路口
支店南京路望平街口

水晶眼鏡·茶晶眼鏡
吳良材眼鏡號二百有年著名出品
上海小東門內大街中

招請推銷員
本公司爲求營業發展起見擬增加推銷員十八名薪金從優待遇凡有相當交際能力且合格者須諳英語及有相當保證詳細情形請每日辦公時間向靜安寺路一二六號藝林公司接洽可也

招請女職員
茲有某公司擬招聘女職員數位年齡須在二十歲至廿五歲之間面貌秀麗品行純潔能解普通英語者方爲合格薪金從豐無須現金保證如願意者請投函郵局第九一九號信箱接洽「最好將新近本人相片附入」合則面訂不合當將原相片寄還

危害民國　葉洲鎗決
昨晨司令部

淞滬警備司令部昨日鎗決案犯葉洲一名、其佈告如下、爲佈告事、案據上海市公安局呈解危害民國犯葉洲一名到部、業經審訊終結、該葉洲（即葉文仁又名葉仁）以危害民國爲目的、勾結叛徒、圖謀擾亂治安一罪、判處死刑、褫奪公權無期、合將該犯葉洲驗明正身、綁赴刑場、執行槍決、以昭炯戒、合行佈告商民人等一體知照、此佈、計開槍決人犯葉洲、三十四歲、福建同安人、

◎聯益善會施診給藥　虹口狄思威路東有恒路轉角上海聯益善會施醫院、附設臨時時疫診所、每日施診給藥、以惠貧病、本屆已於七月十日開診以來、求治者日見衆多、由該院聘請何鼎君與占康曾紹周傳季生張耀卿潘質誠鍾碩霞潟寅生等諸醫士擔任各科診務云、

上海洋服公司
特聘專門技師精心設計定價最廉
北四川路　電話四一七

金鼠牌香煙
價錢巧
煙味好
華成煙公司出品

古玩
內有文天祥蒂呂邨悼南田李鴻章諸公眞蹟翰明初拓九成宮淸初拓石鼓銘朱墨私印豬油拌醬色古玉馬大批古鐘湯雨生並他種坑精刻活眼古硯要假四馬路南大新街安東旅社四零二號陳列延到二十日晚止每日下午三時至九時出售

尋人啓事
茲有錢福全（香洲）年三十歲上海人身材短小面黑帶尖身穿白條子府綢短衫元色華絲葛褲足穿黃皮鞋頭戴紗瓜皮帽於陽歷七月六日出外未歸音信毫無家中大小焦急萬分倘有仁人君子知其下落者通風報信因而尋獲者酬洋三十元決不食言此啓　通信處法租界西門路雷飛路口金記理髮所內
錢湘洲啓

新雅茶點
天氣炎熱　飲食宜愼
潔淨無比　最合衛生
新館南京路新新公司對面　電話九〇〇八〇
舊館北四川路上海大戲院對門　電話四五九二一

夫婦病愈　感謝五台山和尙
余患夢遺滑精陽萎早泄今春又加咳嗽吐血失音氣喘胸悶飲食不進命在旦夕日延良醫診治無效今蒙五台山和尙診治服和尙丹藥三付病全癒和尙之藥眞神丹服之無不應驗又有鄙人婦人患經血不調結塊如孕行經肚疼午後發燒咳嗽此病已有三年不愈亦拜求和尙診治服藥兩星期全愈我夫婦二人受和尙之恩如同再造特登報鳴謝各界兄妹患久病不愈速求和尙診治無不神效和尙寓虹口東武昌路鐵南旅社
感謝人　廣陽五金號經理蘇陳氏

十四盤
兩盒可用一月
蚊香
無敵牌出品
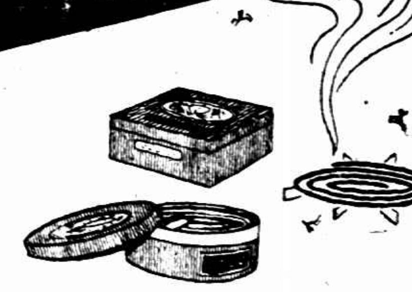
無敵牌鎮江工廠
股分兩合公司出品
各處有售

球類現狀

▼女子排球
綏遠　河南　青島　河北　山西　北平　山東
河南三比〇　河北二比〇　北平　北平二比〇
河北二比〇　北平二比〇
（決賽）十五日下午三時半

▼男中排球
北平　青島　河北　綏遠　山東　河南
北平三比〇　河北三比〇　山東三比一
山東三比一
（決賽）十五日上午九時

▼男高排球
山東　遼寧　河北　青島　河南　山西　北平
山東　河北三比〇　河南　北平三比〇
河北三比〇　北平三比〇
（決賽）十五日下午二時

▼女子網球
山東　青島　河北　北平　河南　綏遠
山東二比一　北平四比一　河南　綏遠棄權
北平三比〇
（決賽）十五日上午八時起

▼男中網球
青島　河北　山東　河南　綏遠　北平
河北三比〇　山東三比二　北平三比一
北平三比一
（決賽）十五日上午八時起

▼男高網球
遼寧　河北　河南　北平　山西　山東　青島
河北三比二　北平三比〇　青島三比〇
青島三比〇
（決賽）十五日上午八時起

▲女子壘球
山東　北平　青島　河南　河北
北平十比一　青島十七比六
青島六比五
十五日下午二時

▼男高棒球
河北對北平……四比一北平勝
青島對河北……比　勝
北平對青島……十九日下午二時

個人總分

▼女子田徑
于秀蘭（山東）十三分
朱天眞（山東）十二分
原恒瑞（河南）十分
仲平眞（青島）八分

▼男中田賽
王士林（北平）十六分

▼緊接華北運動會消息

牟价雲（北平）十三分
周順生（青島）七分
劉國祥（河南）五分

▼男中徑賽
宿笑如（青島）十分
彭仁忭（北平）八分
鄭森（河北）八分
張兆禮（山東）五分
李厚達（山東）五分
呂鴻勳（北平）五分
孫月明（北平）五分

▼男高田賽
劉靜山（遼寧）十五分
劉希文（青島）六分
楊學賢（山東）六分
司徒光（北平）五分
吳必顯（河北）五分

▼男高徑賽
劉長春（遼寧）十分
羅慶隆（北平）十分
孫澈（山西）十分
王精熹（北平）六分
譚福禎（遼寧）五分
張光世（北平）五分

全能形勢
北平十三
河北三分
山東二分
遼寧二分
山西二分

國術競賽

▼拳術
第一宮有安（山東）
第二劉英華（青島）
第三韓超羣（河北）
第四張茅棠（北平）
第五張連學（山東）
第六陳宗斌（北平）
第七岳毓奇（河北）

▼對拳
第一韓冠英當秉毅（青）
第二程金忠潘德源（綏）
第三張連學宮有安（魯）

鎗
第一張培五（青島）
第二陳維於（北平）
第三孟連福（北平）

刀
第一張培五（青島）
第二劉玉華（河南）
第三王子章（山東）
林玉田（山東）

棍
第一黃樹棠（青島）
第二史克讓（山西）
第三韓超羣（河南）
劉玉華（河南）

劍
第一王子章（山東）
第二韓冠英（青島）
第三林棠田（山東）
張廣棨（山東）

▼對器械
第一鄭汝平郭祥明（豫）
第二張振林馮大有（冀）
第三吳萬雲陳宗斌（平）
第四孫占鰲王漢武（平）

▼特別技能
第一楊明齋（青島）
第二榮寶琨（山東）
第三馮鳳岐（山東）
第四常秉毅（青島）
第五劉天禾（山東）

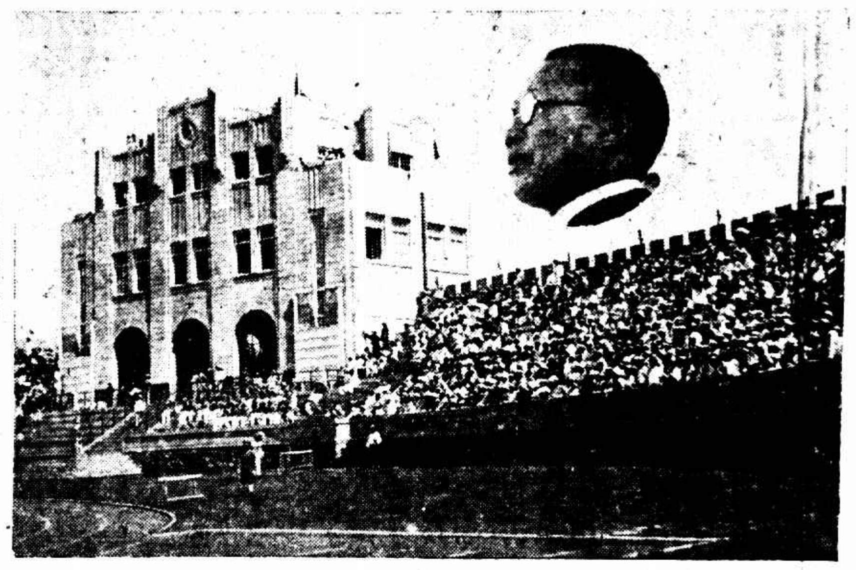
開幕時大會會長青島市長沈鴻烈（鑫分）

二百米四百米接力冠軍之青島隊張碧英袁誠森唐其貞仲平眞（鑫分）

海濱漫錄

幾遭滅頂

昨日舉行游泳時、海濱觀者逾萬人、青島有女郎某、忽在水中抽筋、無力游泳、勢將下沉、幸即被人救起、未肇滅頂慘禍、

豪語

馬約翰女公子馬懿倫女士、擅長游泳、昨對記者發豪語、謂今天音樂好、有日儂出場時、將依音樂之節奏、悠悠前進、誠快事也、

史家小妹妹

現在大會服務於游泳組之史興隆、其弟妹亦均長於水上運動、史興隔昨日獲得五十米自由式預賽第一、十二歲小妹妹史瑞聲、人雖小而水性則長、昨日竟獲二百米俯泳第一、青島健將反形落後、

何氏四傑

青島何氏一門、游泳有四傑焉、大哥文樂、三妹文雅・文靜・文錦、其鋒頭之健、可與史家兄妹相媲美、昨日女子五十米自由式決賽、何家姊妹竟佔前三名、觀者莫不艷羨、

北平女游泳選手白富文馮淑倫等（陳嘉震）

華北會田徑感想

高級太不景氣　女子新紀錄多無足喜　中級奇軍突起之新進多

（遼寧田徑領隊王勵）

青島飛訊、熙熙攘攘之大會場、又得遇老友總領隊君、闊別經年、閒話頗多、席坐暢談後、囑將一日之大會情形與東北三省參加經過、略作動筆、敬告愛讀貴報之體育同好、奉命之下、誼難堅却、把筆從公（計時）、間暇持筆、鳥文草草、深祈賜諒、

含淚參加……聊表精神

國人目爲兒戲之體育、而鄰邦藉此竟爲侮辱作政治之宣傳、亡省之奴、豈能再落後、記者雖係籍貫、但與東北體育關係頗深、客屆特率遼隊赴豫、本屆又勸吉黑參加、用表東北尚有人在、民族精神不可輕侮、非敢興高采烈、冀奪錦標、本屆孫桂雲女士以考大學、未克參加、實爲遺憾、全國大會、如能按時舉行、孫小姐之芳影、當再現於黑白[illegible]旗下、熱河如有人在、記者亦擬以全力助其參加、

佈置頗佳……職員太多

局部佈置與儀式、係宋君復先生學自落杉磯、雖有大巫小巫之感、但於現代中國、尚占鰲頭、如紀錄牌之添設、單位旗之升揚、均係創舉、且有意義、中國歷屆大會、均感職員大多、尤以本屆之職員數目、幾佔運動員之二分一、（四百餘人）想係夏日青島、爲人景仰、千邊先生紛紛請願、大會當局、似亦有不得已之苦衷、如是則空耗鉅量之招待費、場內秩序亦因此而減色、

田徑概評

高級

每況愈下、中級生氣勃勃、乃本屆田徑公認之概況、女子成績、以遠在水平線之下、故每屆大會、女子項目多有打破字標、以待到達相當紀錄、想必已爲本年男高組打破字標似不易見矣、本屆男高田徑、劉長春腿傷未癒、張齡佳隔年未返、姜雲龍衰老不振、陳盛魁新婚燕爾、及劉仁秀意外退步、致使本屆高級陷於垂危狀態、除吳必顯之跳高、孫濟倪命鑿等之萬米、羅慶隆之中欄、譚福禎王精熹之兩欄、稍有成績而外、餘均退步多多、慘不忍覩、

中級

奇軍突出之新雛甚夥、造成後生可畏之局面、如北平之王士林彭仁忻、青島之宿笑如、俱係天之驕子、如能刻苦修練、不難踏上遠東舞台、惟王士林所作之項目過多、將來恐有均而皆鬆之結局、

總觀

全場之男女表演、十之八九、恃諸天才、眞見工夫者寥若晨星、至於各項之姿式、各賽之策略、更難談到、其幼稚情度、遠不如鄰邦之小學學生、就基本動作出發一項而論、千奇萬怪、不一而足、因此足證各方之指導人才過於缺乏、誤人子弟之飯桶充斥、今日之體育界、嗚呼中國尸矣、遙望東西各邦、大學成績遠凌中級多多、本屆華北之中級深足代表我國大學生之病態與腐化矣、

史家兄妹……嶄露頭角

（史家游泳將乃先父獨患之技能）兄妹四人（史興隆史興隔史興麟史[illegible]）無一不精、大史衰老、不敵乃弟、本屆大會、已不出興隔與麟、去歲旅大之日人賽中均得高初兩級錦首、興隔一千五百米之游泳爲二十一分五秒、與日本之強豪較亦有相當之地位、於大會前將伊等由大連帶來、大會畢殆後擬帶其赴平、求日人利用成祖國之勁敵、本屆大會、史家兄妹將有獨包錦標之望、談就止打住、等談有機明日再見、

海怪花架

（戰仁穎）

華北運動會前一日

（滕樹穀自青寄）

五項老大哥陳盛魁、攜陶香英來青度蜜月、或散步、或閒坐、往來如鯽、較之看跑燈、逛鬧市、出入於舞場、爲何如耶、

周督言令妹周賚、已與劉永業訂婚、與王精熹不過朋友之交、

北平排球選手某君、以麵包當枕頭、「未來明星」賀耀賓在海濱游泳、幾淹死、被人救起、

男選手找女選手、此風之起情有可原、棒球隊員多口時洋腔、此風殊不可長也、

十項老大哥金嚴、頗思一晤金焰、托記者介紹、正是習同字不同、猩猩惜猩猩、金焰住新民旅館、誰要寫信給他、

開會前一日、兒女英雄、四處遊逛、情侶時見、國事似已置諸腦後矣、當晚沈鴻烈大張筵席、歡迎各地選手及新聞記者、到男女凡二千人、演說時但見人嘴動、不聞演說聲、說後聽鼓掌、人鼓亦鼓、

大會發餐券、每人一本、恐用不完、但又不能兌現、衆多半將賸餘之券、盡其所有、購大砲台煙聽、

北方婦女多束胸、殊不衛生、上海婦頗解放、然不若西婦之挺胸寬故、健美可愛、此種西婦在青島海濱時見、夜晚亦多、袒臂而露男袴、益增嬌媚、

此次天津各報競爭甚烈、尤以大公報庸報最、各出奇兵、益世亦派文家吳寄塵出馬、章淵珊譜吳乃王人美之乾姐夫、寄語人美、亦有是說乎、

青島居民入夜、多闔家遊於海濱、

大會第二日

（滕樹穀）

時在清晨五時、窗外一片喊殺聲、警保衛團在練習大刀也、起而記十六日之會、

是日天氣微陰、氣候較溫、烈日不復如前之酷氣凌人、軍民均已免票、觀衆從多、

預測總錦標必歸北平無疑、男高及男中與女子排球均將爲北平所奪、男女網球及棒球亦無問題、

草地摔角饒有趣、身穿褡褳、互鬥心機、肌肉無不發達、術藝蒙

華北運動會
海濱游泳場觀衆一瞥（李堯生）

孫桂雲

（下野休息　青來不克）

行將二載之孫桂雲、久已停止其田徑生活、本屆華北、孫女士以國難奇重、本擬隨遼吉黑選手、代表哈爾濱出席大會、然因暑假中投考女子學院、竟不克來青、據可靠消息、雙十節在京舉行之全運會、孫女士準備參加、

河北球隊

～呱呱叫～

此番大會、河北選手特組織助興委員、成績極佳、[illegible]平冀相遇之時、聲勢浩大、該委員會已編得歡呼歌多種、其中精采者頗多、如「打的好、打的妙、打的好、打的妙、河北球隊呱呱叫、河北隊輸不了、好好好、妙妙妙、氣得北平蹦蹦跳、」

北平選手

（太摩登）

大會中最惹人注目者爲北平之女選手、打扮得花枝招展、服裝更爲摩登、殊失參加運動會之意義、深遭外界非議、成績之退步、此即敗徵、各處選手亦不取云、

據紀者觀察、華北中級及女子田徑、成績或遠勝華東、高級則略遜、育英中學生牟作雲、身體便給、五項在全國有壓倒陳寶球王季淮希望、蓋牟之標槍最爲拿手、可擲四八米半、（牟爲全國標槍紀錄保持者、跳遠六米二十左右）惟二百米及一千五百米稍差耳、司徒光之成績退步、良用惋惜。

古人所傳、結果錦標爲北平大學體育系人費壽林（即費二也）所得、英雄也、

至第二日、北平已囊括高中二級徑田錦標四種、而山東以四分之差、勝青島、而獲女錦標焉、

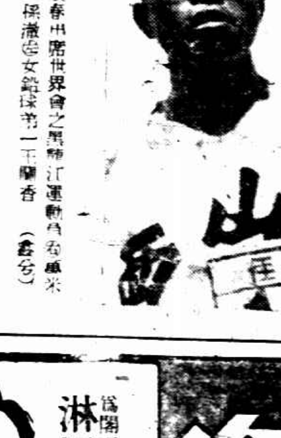
（上）有如劉長春出席世界會之黑龍江運動員[illegible]萬米千五米第一（下）[illegible]女錦標第一王蘭香（鑫分）

昨日最有趣者爲萬米、亦即青島海軍與山西陸軍之爭、河北竟有三十六歲壯士參加、但未得分、先是青島海軍頗爲得勢、但結果前四名悉爲山西包辦、惜第三名因腿痛跑入裏場、被取消資格、而以青島之王發祥遞補焉、第一名孫澈、去年第五、今年單槍得勝利、取其位而代之、土頭土腦亦足以揚眉吐氣矣、

青島市長沈鴻烈、昨午特在迎賓館招待各地新聞記者、奉老陳爲遠賓、乘坐首席、演說一時半、報告對敵同行之希望、海軍事變之經過、本人爲政之方針、聞者動容、至三時賓主始盡歡而散、作陪者有總幹事郝更生、教育局長雷法章、

手、以直落三淨得三分、總分表上爲六九、雄據首席、成績列左、

鄭日榮（中）（六一〇）（六一一）（六一三）郭予杰（花）

賢鈁杯開幕

十二隊分別交綏　梅廬胡家將輪空

今日下午三時起

盛傳一時之賢鈁杯網球聯賽、即將於今日下午三時起行開幕競賽禮、嗣後至結束爲止、每逢星期六及星期日均各有六組交綏、今日值梅廬之胡家將輪空、秩序如左、

隊名		賽場	隊名		賽場
愉快	憤餘	愉快	大同	鐵路	鐵路
優游	飛鵬	優游	夏光	綠燈	夏光
優益	中華	中華	東華	晨光	東華

今日各隊均初試鋒鋩、勢必雄心勃勃、奮力對敵、記者於揮汗中戲測、可告勝利者、爲愉快、優游、中華、鐵路、綠燈、東華等六隊、驗否待證、各隊戰績、優勝隊須於今晚九時前送交陸溪鳥君處（地址爲馬霍路蕭花塘內上海跑馬總會同人俱樂部）不可貽誤、

草地網球補賽

三對〇　中華勝花旗

中華對花旗之草地網球賽、日前因雨致第四組未及舉行、延至昨午五時仍在大西路原場作戰、中華鄭郭兩將大獻身

復旦在廈排球　四戰四勝

籃球臨時拉湊　五戰五負

◎廈門十四日電、復旦球隊、十四日赴汕、在廈球賽、籃球五場、五戰五敗、排四球場、則四戰四勝、復旦南遊、原爲排球、籃球乃臨時拉湊、在汕小作勾留、即赴港、定二十二日放洋、先到菲律濱、後到新嘉坡、

向小呂宋進發中

南洋高商遠征隊

將赴星洲參加馬來亞運動會　預定籃球六場田徑對抗三場　如有餘暇

香港十一日通信、滬南洋商科高級一學田徑隊及籃球隊、一行十五人、於昨晨抵港、定於明日下午乘原輪（胡佛總統號）先赴小呂宋、約當地籃球勁旅預定比賽六場、田徑隊則約菲列濱中學及中華青年會兩隊對抗、賽畢如有餘暇、則赴星洲參加馬來亞運動會表演、然後乘輪返國、路過廣州及香港時、亦有數場比賽、預定八月十五日以前返滬、準備參加上海全市運動會及十月十日之全國運動會、茲將此來人名列后、領隊吳醒濂、總幹事章毅、教練朱飛雲（籃球）陳錦志（隊長）周承、蔡演雄、吳子彬、溫共堯、韓振尤（田徑）曾榮忠、傅金城、宋瑞榮、謝丹生、王正林、陳笙、

台杯歐洲帶決賽第一日　英澳各勝一

單打

◎倫敦十三日哈瓦斯社電、台維斯盃歐洲帶澳洲與英國舉行決賽、第一日比賽結果、各勝一組、克勞福（澳）擊敗奧斯汀（英）、四—六・六—二・六—二・六—三、潘萊（英）擊敗麥克格拉斯（澳）、六—二・六—四・六—二、

滬西小球

▼今日秩序

隊	名	時間	球場
振亞	滬光乙	二・十分	第一
強身	七星乙	三・廿分	第一
自由	鳳心乙	四・卅分	第一
友誼	同心甲	五・四十分	第一

奮鬭盾決賽訊

鴻章乒乓會第一屆奮鬥盾錦標賽、七月八日假座湖社由鴻章鄧甲兩隊舉行決賽、不幸發生誤會、以致中輟、旋經職員會召集代表大會、議決已賽三局、各照原分計數、引起糾紛之第四局、及未賽之五六七三局、改於七月十七日（星期一）晚七時半假座滬州路貧兒教養院禮堂繼續比賽、以前所發出之入場券、屆時仍可照舊通用、

下屆會期定

華北體聯第一次執委會議決、第十八屆華北會、在冀省津市舉行、球類定今年寒假在濟舉行、（昨日時報已有專電、惟譯電者將寒譯爲十四日、故未詳明寒、特此補正）

CHINESE OPTICAL COMPANY
益　精
OPTOMETRISTS & OPTICIANS
戴眼鏡爲目光計
請戴精益眼鏡
驗光準確　儀器精良
品質高尚　價格公平
總公司　精益眼鏡公司謹啓

樂的能

淋濁問題根本總解決……！
五淋白濁！纏綿難愈！凶險獻惡！甚多屢醫屢藥不獲！遷延至數十年而不愈之苦痛者！其經過之苦！不言可知！德國百濁對症尋藥！樂的能一名震全世界！藥力所至！淋濁絕跡！具有利尿鎮痛！消炎退腫！消濁滅淋！特殊功效！根不發！請君試其一試！

南華女利害

記者一敗塗地

香港通訊、南華體育會女子排球隊、因該會舉辦之女子公開排球比賽行將開始、特約本港記者隊、作友誼比賽、以資練習、雙方陣容、南華終爲有訓練之師、記者隊則相形之下、優劣自見、第一局廿一比九、第二局廿一比廿十一、第三局廿一比十二、第四局廿一比十九、第五局廿一比十四、記者全軍覆沒、慘極、

南華：朱韻文　麥炎曾　朱敦新　伍恩照　朱韻華　陳嘉芳　林紹華　麥鵬曾　董惠文

記者：邱永霞　黃蕭名　黎志明　朱洪　鄧錦星　雷清儀　源啓昌　劉燦堂　江裕昌

▼：賽排球

會員單打

第一日結果

中國網球會

中國體育會之會員單打賽、昨日第一日、有四組作戰、結果列左、

陶庭耀（六…二　六…三）韋伯群
張悅聯（六…一　六…三）蔡斌
周冠軍（八…六　六…一）許德民
黃墨（八…六　六…二）何通

▼今日秩序
鄭兆佳對徐敬直　李振驥對李公[illegible]
陳[illegible]對陶庭耀　陳錦春對陳炳章
唐有源對黃大酉　黃漢中對張明斯

人飛屋走

海水飛騰宛如銀柱　民房失踪片瓦不留

南通十三日訊、呂四海口、漁船極多、昨晨九時、颶風突至、漁戶均不及防、粗如手臂之鐵索、亦折斷不少、颶失船隻十餘艘、溺斃及失踪漁夫船夥、計二十餘人、當時海中巨浪滔天、海水捲至半空、髣髴銀柱懸掛、男女

驚為龍戲水

而風浪聲亦正如萬馬奔騰、大陸空中、有無數樹葉蘆屑飛舞、頓成昏暗世界、該鎮有來鶴橋、橋跨大河、有汽車夫周金扣、呂四人、年三十歲、斯時適行經橋東、猝遇大風、被捲至空中、落下已在橋西里許、身已受傷、乃復經空中落下大木板、擊中頭面、鮮血直流、昏厥不省人事、生命危險、又開設大達汽車行之瞿鶴年、現任中正鄉鄉長、其家中房屋五間、竟致失踪、

且片瓦無存

堪稱奇事、又推小車為業之李三、今年六十三歲、在本鎮之草屋兩間、亦被風括去、不知所之、在來鶴橋畔房屋、亦有五家、經大風捲去、多數已下大海、災情慘重、更有挑糖担為生之泰州人顧德全、在來鶴橋畔、當時亦駕風凌空飛舞、旋仍墮下、幸未受傷、但已嚇得目瞪口呆、面如土色、經人用熱茶灌下始清甦、此外拔樹倒屋、

更不可勝數

此種奇災、在內地曾未見、十三日公安局已將風災經過、呈報縣府、勘驗急振矣、

華北運動會 第三日

全能運動 北平佔優勢　千六百米接力打破全國紀錄

游泳 女子青島獨霸

球類 競爭甚烈　河北不免失望

今天結束閉幕

青島十四日電、第十七屆華北運動會今為第三日、上午開始全能運動、下午在海濱游泳場舉行游泳、觀者人山人海、預賽節目有數項改為決賽、男女網排壘棒球、亦於上午分別舉行複賽、明日球類國術游泳全能、完全結束、大會即宣告閉幕、又電、大會開幕已三日、成績之優良、秩序之井井有條、皆超過預料所及、此次大會為求發展整個體育起見、對團體運動、特加注意、青島師範中學小學參加者共二十一校、表演項目均活潑整齊、博得觀衆盛譽不少、

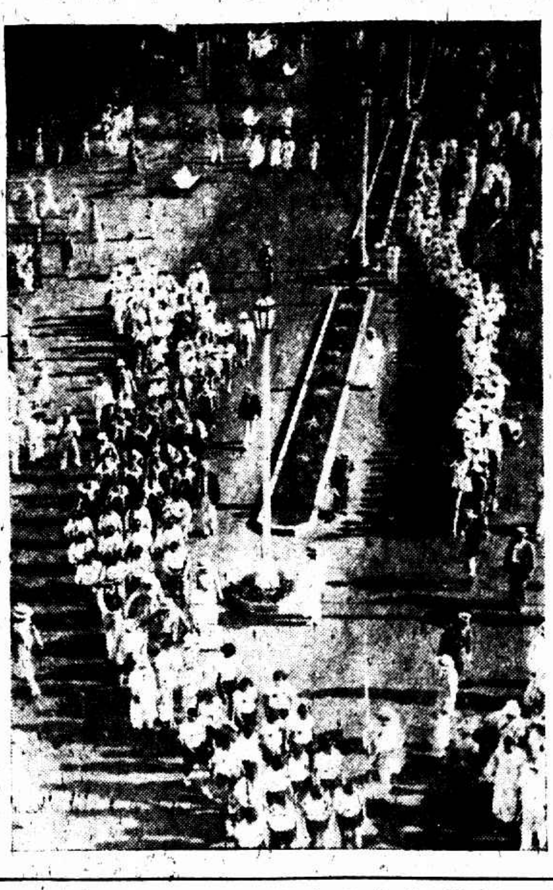

華北運動會各單位選手整隊入場

女子組第一日游泳決賽成績

五十米自由	何文雅(青島)	何文靜(青島)	何文錦(青島)	史瑞馨(遼寧)	四七秒九
百米自由式	何文雅(青島)	何文錦(青島)	何文靜(青島)	史瑞馨(遼寧)	一分五十秒
二百米俯游	史瑞馨(遼寧)	吳玉珍(青島)			四分四八秒四

會場瑣屑

司徒光 決心下功苦練

時報記者滕樹穀昨日進中膳時、與三級跳遠第一司徒光及潘作新黃中孚等同座、記者以司徒本屆成績有顯著之退步、遂用言語激勵之、司徒放箸、正色而言曰、余今年暑假決不返粵、留清華大學苦練二月、全運會時再看余之紀錄可也、語畢、記者與之緊緊握手、以示預祝、

拳法精 五六老叟

本屆國術比賽、各單位均預先選拔眞材與會、表演極為精彩、綏遠有老叟、名程全忠、年近七十、白髮蒼蒼、精神矍鑠、拳法極精、觀者無不喝采、

五項退步

在北平華北預選時陳盛魁之五項、成績遠不如其在十五屆華北所造成之二五五一分五、僅得第五名、張維新反較勝、此次陳雖仍得第一、成績不免遜色、張維新因其所擅長之跳遠僅五米四十、參

海怪叫 聞者傷膽

海怪者南開中學嚴仁潁也、在華北體育界為一重要之丑角、昨日河北女排球比賽時、海怪具其特技、作怪歡呼不休、聞者傷膽、見者噴飯、

海怪率蝦兵、大叫曰、（啦啦隊口號）河南河北是一家、是一家、是一家、打起球來不讓他、

女低欄第一山東尹秉桂（陳嘉震）

久仰久仰

影界皇帝號之金焰、昨日初次邂逅劉長春於會場、二人相見握手、無他語、僅互道久仰久仰、意者謂劉久仰其皇帝封號、而金則久仰其出席世界會之第一人也、

（轉入第五版）

全能運動第一日成績

▼五項運動表▲

陳盛魁(北平)	二一九八・二四七分
宋淑章(北平)	二一五六・四六五分
林英斌(山東)	二〇〇八・七〇五分
安啓麟(山西)	一九三二・五五分

▼十項前半部▲

趙恩淮(河北)	二七二一・二二〇分
劉希文(青島)	二六〇五・五〇〇分
郭潤根(山東)	二五二七・二〇〇分
張維熊(山西)	二二五七・八九〇分
劉靜山(遼寧)	一九六四・三〇〇分

▼千六米接力▲

第一……北平……成績三分四一秒、
第二……河北……打破十五屆華北遼
第三……遼寧……寧隊造成之全國紀
第四……山西……錄三分四一秒四、

男子高級組第一日游泳成績

百米自由式	史興隆(遼寧)	孫喜文(青島)	何文樂(青島)	黃耀華(北平)	一分十三秒五
百米仰游	崔約翰(河北)	侯雨堂(青島)	張帝楨(北平)	曲松齡(青島)	一分四十三秒七
二百米接力	青島	北平	河北		二分二八秒二

男子中級組第一日游泳成績

百米自由式	史興陸(遼寧)	宋德祿(青島)	王一珍(青島)	張城鑑(青島)	一分二十七秒五
百米仰游	李進才(青島)	吳祖芬(北平)	歐陽康(北平)	張城鑑(青島)	一分四十一秒一

五項第一陳盛魁與其新夫人陶秀英女士（陳嘉震）

今天 全能游泳 完全結束

全能 今日上午八時起、繼決十項後半部及四百米接力賽跑、節目為(一)百十米高欄（十項後半部之一）(二)擲鐵餅（十項後半部之二）(三)四百米接力決賽(四)撐竿跳（十項後半部之三）(五)擲標槍（十項後半部之四）(六)一千五百米（十項後半部之五）全部結束後五項十項及兩項接力、各以五三二一計分、此項錦標即可解決、

游泳 今日下午游泳完全決賽、項目計(一)男子高級五十米自由式決賽(二)男子中級五十米自由式決賽(三)女子百米仰泳決賽(四)男高百米仰泳（已賽）(五)男中百米自由（已賽）(六)二百米（已提前）(七)男子高級二百米仰泳決賽(八)男中百米仰泳（已賽）(九)男子高級四百米自由式決賽(十)男子中級四百米自由式決賽(十一)男子高級一千五百米自由式決賽(十二)女子二百米接力自由式決賽(十三)男子中級二百米接力自由式決賽、

再入和平途徑

沉悶中察局

一說目前局勢難測觀樂尚嫌過早

表示對外不對內、何十四日向熊斌鄧哲熙李炘等說、對外尚且有辦法、對內更容商量、察事再走入和平新途徑、◎東京十四日電通社電、據外務省所接電稱、馮玉祥代表孟憲章、九日在北平、與黃郛會見、當要求、(一)今後仍繼續抗日運動、(二)宋哲元之復職、(三)黃郛通電各方、一掃馮氏所受之誤解、黃郛當答復、(一)即時中止抗日軍事、(二)取消抗日同盟軍名義、(三)若實行以上二項、承認宋哲元之復職、整理察省之軍政、(四)馮玉祥任全國林墾督辦云云、惟目下之情形、馮氏恐難接受上開條件云、◎北平十四日電、馮(玉祥)因所部已入多倫城、察東有進展、對此間所提各項辦法、頗冷淡、截十四日晨、無確切表示、閻(錫山)對察局所提調解辦法、與當局意見距離尚遠、昨和平空氣雖濃、能否生効力、尚難逆料、某最高軍事當局對察事亟盼速了、但事上時局新開展、仍須在孫(殿英)部開後、目前局勢推測、未許樂觀、又電、孫殿英前頭隊已到包頭、◎北平十四日電、平包車十四日亥刻到平、誤十一小時、因大同永嘉堡山水衝斷橋、該車俟修復後通過、

中政會開高級會議

南京十四日電、中政會於今日上午開高級會議、聞討論事項、(一)為石友三問題、(二)為處理察局之新途徑、(三)關於接收戰區事項、平軍分會有詳細報告、亦經提出鄭重討論、

雷薛抵唐山組織編遣委會

李際春任委員長

編遣費二十三萬即匯出

◎天津十四日電、雷壽榮薛之珩十四日午抵唐山、先與李際春商洽組織戰區編遣委員會、李任委員長、雷薛為委員、李軍各部多日人、擬挽留永津協助編遣、藉求便利、前擬以戰區□□編練長官名義畀李、嗣因長官二字不安、決由雷薛與李商洽相當名義、◎北平十四日電、薛之珩雷壽榮等、十四日、赴唐山、與李際春商接收偽軍、承認李部一萬留四千、編保安隊、隊長由冀省府派、其餘六千人、以二十六萬元充遣散費、即匯去、編完後、即予李際春、以正式名義、

提要

▲閻韓孫等努力調停　察事又入和平新途徑

▲日軍竟向馮代表抗議克復多倫

▲雷殷等到唐組編遣委會　李際春任委員長

▲白崇禧遇刺未中

▲劉湘軍迫嘉定青神眉山鄧錫侯夾擊新津　劉文輝擬下野說

▲經濟會議主幹會決定念五日延會　限售白銀協定因用金國反對改期簽訂

▲文化學院學生陳伯村被捕　暗殺馬紹武案有嫌疑

▲汽車夫與小主婦熱戀偕逃拿獲

大華鐵廠

總店 南京路虹廟對面　支店 江西路三洋涇橋

支店 北京路盆湯弄西　南京支店 太平路門簾橋

鋼床鋼具 夏季大減價 一律八折

最後之六天

大華床從不減料・從不騰價欺人・品質最是可靠・不愧為頂頂好的鋼管床(

買頂好鋼管床的頂好機會只剩最後六天了！萬勿錯過！

大華鋼具 新家庭及寫字間等應用之各式器具無不齊備

◎天津十四日日聯社電、灤東及北寧鐵路問題最近之情況如下、(一)開灤礦務局與北寧鐵路局、訂立新合同、擴張其合同所訂機車十二輛、貨車六百輛之借用權、更增加客車六輛、(二)北寧路局與(偽)奉山路局進行交涉、擬於二十五日以前、恢復平榆間直接聯絡、(三)李際軍十二日在唐山開軍事會議、協議第一保安警察隊之人選、及其他問題、決定於三十日以前、配備唐山灤洲一帶、其他軍隊一律解散、

于學忠談冀省庫難籌款項

天津十四日電于學忠語記者、派出接收寶河、玉田、薊縣、平谷、柔等縣人員、均被偽軍擋駕、非俟編遣就緒、無法接收、此此次收編李部四千人服裝費及月餉、尚無着落、省府擬編特警、餉項亦無着、故未能即日編織、若均由省庫籌撥年需百數十萬元、本年度預算、未列此項、縱可追加、亦恐力有不逮、

◎香港十四日電、孔憲榮十四日午乘輪赴滬、王德林仍留港、

圖畫時報 其94期 明日隨報附送 不取分文 如缺請向售報者索取

孫殿英部已開始輸送

◎北平十四日電、孫殿英電、所部九日開始輸送、已將沙城・涿鹿・雞鳴驛・新保安等防地讓出、十四日再將下花園防地讓交中央軍駐防、又電、孫殿英前頭隊、已到包頭、◎太原十四日電、孫殿英部兩團、由晉城北開、十五日可抵幷、

日軍竟向馮代表抗議

謂或將採取適當措置

◎東京十四日電通社電據北平來電、在察哈爾宣言抗日之馮玉祥軍、十一日佔領多倫、日駐平武官於十三日晨、向馮軍代表、提出抗議、一面關東軍、亦重視事態、故視情形如何、或將採取適當之措置、當將此旨、通告馮軍代表、◎長春十四日日聯社電、據長春接到報告、日軍認馮軍越過停戰線、將命熱河守軍出於斷然手段

馮電告克復多倫經過

(上海消息)馬相伯章太炎兩氏、昨接馮玉祥氏電告克復多倫經過云、(銜略)陽戌庚午佳未三電、報告我軍血戰多倫各情形、計荷垂察、連日我吉鴻昌・鄧文・李忠義三總指揮、均臨城下督戰、拚死猛攻、蒸晚我吉總指揮等更親率敢死之士、肉搏匍匐前進、爬城三次、敵以機槍掃射及猛擲手榴彈、致未得手、計是役共傷亡團長以下官兵共五百四十餘名、眞早八時至九時、又由東飛來敵機七架、擲彈四十餘枚、但多未命中、眞戌我吉鄧李三總指揮嚴令各部奮死猛撲、迄至今晨九時四十分、我軍全部由南西北三面攻入多倫城、後經巷戰、肉搏三小時之久、日偽殘敵始由城東門倉皇竄出、我軍正向東追擊中、多倫至此、已為我抗日同盟軍完全克復、特聞俘獲詳情、另電奉告、馮玉祥文未、

黃郛決定赴京

◎北平十四日日聯社電、黃郛因李際春問題、及馮玉祥問題等重要事項、殆已解決、定於二十七日赴南京、會見汪精衛後、赴南昌謁見蔣介石、報告北華現狀並商議今後方針、

浪子殉財
揮金如土 慾壑難填 身家多故
金銀珠翠 聚而燒燬（有所中家藏）
躍入火窟（突然大叫一聲）
一慟幾絕（妻子不教）

南通訊、南通城東廿五里之芒蝦榨地方、地當城區與觀永區接界處、該地有富孀葛趙氏、生一子、名葛生、因鍾愛過甚、幼時失學、今年二十歲、尚未娶妻、平日自恃富有、狎妓賭博、揮金如土、其母刻亦覺難於應付、填其無底之慾壑、而其子則咎母吝嗇、遂時起衝突、昨日母子又因款爭執、致孀婦負氣出走、意擬邀戚友到家、勸其子回頭、詎葛生竟怒其母出外、將家具搗毀一空、怒猶未息、搜集存藏金銀珠飾及鈔票銀元於天井中、架柴草、並徧澆煤油、舉火焚燒、家中僮僕不敢阻、奔出尋主母、該浪子忽又大叫一聲、躍入火窟、比及老孀等趕回、餘燼中殘骸、已如黑團、金銀塊及銀元均燒黑、一痛幾絕、刻已將殘骸棺殮、此事轟傳全縣、詫爲奇聞、

望丈姆 乘車遭刦 立刻拿獲
犯過數次

有住法租界貝禘鏖路三百八十九號之趙金福、年（廿一歲紹興人）娶妻趙氏、（十七歲杭州人）近因趙之岳母有病、故夫妻兩人欲赴杭至岳母處照料、昨晨八時許、兩人乘黃包車至南站、欲乘滬杭路卅九次三四等車赴杭、行經車站貝首、同黨疑犯續獲併究、三山會館地方、突來一匪徒、將趙氏手上金鐲一只而去、趙等大呼捉賊、時有崗警劉玉廷聞訊、趕往香由車站西路小工胡阿狗、據

封鎖貨艙中藏匪首
小爛脚阿大
滬上不能立足潛赴漢口
承認在華租界迭次犯案

本年擺渡橋路宗興紙店樓上住戶於本年四月十六日被盜刦去鈔洋六百九十元、並金飾等物、暨閘北公益里某號甲某姓被刦財物等案、經市公安局偵緝隊派員於五月二十日赴寶山路忻康里六十七號忻安旅館七號房間拘獲盜匪宋根生、滑江人王玉林、無錫人曾和尚、陳小寶、常熟人王阿寶、及嫌疑犯滑江人沈季剛等六人、當場在床枕下及身畔搜出手槍三支、子彈二十三粒、同時在梅司斐而路怡豐里十四號拘獲匠犯常熟人湯根發、（即方相公）及同黨王瑞生、在錢犯身畔搜出金鋼鑽戒一只、又

名陳金生、冊歲、又名小無錫、當解南市地方法院後、被人證帶至陳家禮二區總局、問明後、解送高檢處、一併解文申解。

略訊一過

二區總署、由金長提訊、該犯陳金生供稱、上禮拜十二時、曾在三山會館搶過旅客金鐲一付、交在大興街新寶豐銀樓、得洋四元五角、另在他處搶得金飾、交在某銀樓得洋卅三元六角、店號記不清楚、同黨有王阿根張阿桂等、我分得洋一中、餘多二人用的、第二次在牛莊閣路江北弄搶某件老太婆金圈一付、交在小東門某銀樓、得洋十一元等語、經金區長飭駐區偵緝隊班武秀峯派探員

拿到同黨

生等三人、當獲王阿根供廿八歲本地人、曾在關前搶過一女子金鐲一只、交在永豐金號、得洋卅一元、又在王家碼頭搶過金圈一付、交得洋三元六角、大約在二星期前搶的云云、又據張阿桂供、四十歲、無錫人、與陳金生王阿根是認識、並未搶過、周福生供年卅歲、蘇州人、與張阿桂所供相同、乃命一併申解市公安局第二科收訊、

錢、由正犯錢根發、供出在逃同黨匪首周姜姜、（綽號小爛脚阿大）茲經偵緝員偵悉、周犯曾在本埠兩租界及華界

犯案纍纍 現已潛逃

漢口、本月九日乘寗波公司輪由漢來滬、至新閘路橋浜北向周犯之友小彬處借洋四元、擬於昨日乘原船赴漢口避匿、當於昨晨四時、

一律化裝 往南市十

六舖寗紹碼頭、探悉該犯匪首周姜姜已上船、藏匿於後艙貨內、串通輪船茶房阿金及老五二人、將艙面用木板蔴袋遮蓋、外加鎖封、經探員等要求該輪買辦令茶房啓鎖、乃將周犯拘獲、帶隊訊供、直認

屢次行刦 不諱

、法捕房得訊、當由督察員等於昨晨十時、前往要求移提、經呈准文局長後、交其提回歸案法辦

海關化驗准予出口
外埠郵購至少洋二元寄費不加分文

人人必備 施送救急 積德更大
陸文中神效保安水

價目　B字每盒十二瓶洋一元　A字每盒四十瓶洋一元二角　批發　特別克己

購本藥水一元者贈秋季大香檳一張二元者二張多則類推人人可得現洋六千元之希望加贈建設刊一本（係附仿單及送藥者）

上海聯益貿易公司總發行
公共租界南京路中四七〇號（香粉弄口）電話九四五一〇號
本埠各大煙紙號均有經售

本藥水由烏訓卿醫師監製　專治霍亂吐瀉一切痧疫及腹痛

夏季大減價
南京路浙江路東
中華百貨商店
夏令綢綴旗袍料大會　每件由一元起

天津條子紡每尺一角七分	花華而紗每尺一角八分	軟底童鞋每元三雙	通花蔴紗巾每打八角半
長統絲襪二雙九角半	白藤草帽每件一元九角半	加市毛巾被每條一元三角半	紡綢襯衫每件二元八角半
童汗衫每一元四件	男女提花毛巾浴衣每件一元五角		

麗華公司
夏季貨品大減價
祗有六天

綢緞
新花映雪綃每尺八角半
法國累絲紗每尺八角半
美條派立司每尺一元半
旗袍料每件二元四角

洋什
打雪桶每只五元
夏季領帶三條一元
駝牌線衫每件一元八
法式軟木帽每頂三元
全絲襪套兩雙一元

四樓發售兒童用品
祗有六天

西鞋
紋皮男鞋每雙四元九角半
紋皮女跑鞋每雙二元七角半
羊皮軟童鞋三雙一元
紋皮童鞋每雙一元

玻璃部
新到大批新式德國夾桔子水玻璃器每只特價五角
人造牙筷十雙五角

信開河 顧祝同
胡立夫敲一筆
冒姪之名 尚欲追究
青年學生在監牢裏

蘇州訊、阜寧人顧維安、因妨害家庭案、經蘇高院判處有期徒刑六月、前在監牢內、（向押犯胡立夫王姦等）冒名顧祝同姪、詐財物、均不返回、旋經王姦等聯名具狀地方法院控訴、自五月二十日、顧在滬無錫、由吳縣地院公訴、並附帶民訴請求返還各物、至五月二十日、開審訊辯、經檢察官偵查提起公訴、昨（十四）由刑庭推事朱備開庭審理、並飭警至第三分監提王姦尹田和顧維安到案質訊、

顧維安供

廿六歲、阜寧人、住上海永餘里一〇五號、曾在南京中學畢業、前次因妨害家庭罪執行徒刑六月、監禁在第三分監一號、至四月廿七日期滿開釋、同王姦等在監認識、

去年投考法政學校沒有考取、向王姦借用學生裝一身及金錶等物則有之、至說借他六十元沒有、朱推事復問・汝

向胡立夫 借洋裝一套、西裝大衣一件、白金手表一只、手提

箱一只、絨毯一條、大洋三百五十五元等件、究竟有無其事、答・完全沒有、問・汝敲胡立夫之竹槓、天地良心的話、實在罪過、答・沒有這種事、問・汝借陳比昌卅多元、辛發明共六十元、尹田和十三元、有否、答・沒有、我祗借陳比昌一元多錢、辛發明小

枕頭一個

尹田和三元、他們現在告我

惻隱之心

因同是患難、況人皆有之、所以借給他的、

女子）之家長招我去、問我訂婚不訂婚之事、問・你有否說過是顧祝同之姪子、答・完全是他們誣說、王姦供、二十八歲、浙江人、在上海當巡官、辦的是瀆職罪、判刑一年六月、借錢給顧維安、是幫他的忙、他說是顧祝同之姪子、他又說家內很有錢、因爲一時家內不寄來、暫時向我們借用、我

先到上海 至說趙姓家裏去、是趙明煥

、完全誣告、假使我誠心要詐欺他們、那就不將王姦之物送回到他家去、問・你在獄中有無說過、出去了以後、要去任無錫公安局長、答・沒有、這是王姦胡立夫尹田和等誣害我、如庭長調查我有此種行爲、儘管重辦、問・出獄後你先到何處、趙姓家裏去過否、答・

他又說出去了後、即要去當無錫公安局長、對胡立夫也說過的、錢物是絡絡續續借的、向胡立夫借過二百多塊錢、他借錢時說出獄後、五月一日即可送來、迨四月念七日出去後、等他到五月三日也不來、遂由胡立夫寫信給子胡志剛、去問法政學校有無顧維安其人、據查復沒

有、

所以告發

他詐欺等語、尹田和供四十四歲、奉賢人、前在水警內當差、辦的是幫助殺人罪、處無期徒刑、餘供與王姦相同、從略、朱推事據供、論定本月二十日宣判、顧維安還押、王姦尹田和送回三分監羈案、

新臺畤行
新詠 畤所欲爲

少爺何 一寒至此
老僕驚疑 以贖前愆 助夫控翁
後門口 使兒子出門之後

杭州訊、杭市花牌樓有顧子誠者、年已五旬、曾在江蘇任某稅局局長、積錢不少、在江蘇任上時、曾爲子潤生娶如皋女子陳笑芬爲妻、及顧卸任返浙、子媳隨行、顧妻（即潤生母）亡於四年、有妾二人、同居家中、笑芬月貌花容、異常妍麗、顧之兩妾、遠不及焉、顧子潤生

素懦弱

笑芬遂爲顧所垂涎、去年夏、顧詣子無業坐守、實非久計、遂將其薦至上海某銀樓供職、實則調虎離山、遂其私欲、秋季、顧賴兩妾之勾引、遂與笑芬有新台之行、詎潤生在滬半年、毫無成績、且以透用帳款、去年冬爲銀樓辭歇、顧恐子歸來、乃

連連發函

拒其返家、謂子、如事業不成、不得歸來、言詞嚴厲、潤生乃逗留滬上、雖時有書信至家、均爲子誠截匿、反向其媳讚、潤生在外進益頗豐、乃竟不顧家中有妻、在申納妾、種種言詞、盡挑撥離間之能事、笑芬遂亦憤而置夫度外、詎潤生在申失業半年、潦倒不堪、乃於前日潛行返杭、不敢逕回家門、日伺於家中後門口、冀一見笑芬、訴說一切、在老父前緩頰、詎爲家中老傭婦所見、以少爺何一寒至此、豈在申發財、盡已蕩盡耶、乃挽潤生至巷口、詳詢一切、潤生具告之、並求設法一見其妻、傭始恍然、然未敢告以老爺乃姑囑寓小客棧、一面將情形婉告笑芬、笑芬聞言之後、憤乃翁之無良、並愧已行之累及丈夫、即先取銀交傭婦轉給潤生、令購備服裝、暫寓在外、囑聘律師致函乃翁警告、要求析產另居、如翁不允、可正式訴之法庭、已當爲之內應、以贖前過、潤生得金、大感婦德、如囑進行、不料顧子誠對律師代表警告、竟謂逆子不肖、早經逐出、潤生不得已、乃正式延請律師、向法院提起告訴云、

好消息 正威藥房
空前大賤賣一月

上海南京路英華街大東旅社對面正威藥房・集中夏令要品・舉行大賤賣・四十瓶時疫水祇售六角半・廣濟水四打六角半・一磅裝時疫水四瓶一元・林文烟花露水大瓶六角七分・棕欖香皂一元五塊・方上香皂每塊一角七分・爽身粉每磅三角半・冠生園果子露大瓶六角・老牌飛而生殺虫水九角・利華皂粉每盒三□・海鷗牌濟衆水・科發痧藥水・帝賢水・雙刀臭藥水・三星蚊虫香・飛力脫殺虫水等・無不大廉特廉・又各種花露香水・各種蚊虫香・莫不齊備・售價比衆便宜・又聞配方部亦同時減價・誠不可多得之機會也・

夏令要品：痧藥水 殺虫水 臭藥水 果子露 蚊虫香 濟水皂

華盛頓洗染坊
特聘小呂宋技師專門漂洗草帽呢帽
法租界飛路白爾路口四五四號　定價最廉　出貨迅速

搶劫案
先生 抵抗 失去二千元 急得要命
長弄中三盜攔刦

滬西勞勃生路蘇州河浜北談家渡大昌油廠、昨日適逢發給工資之期、上午九時、由帳房葉國樑偕一職員、同赴上海三洋涇橋大昌公司內、領得

鈔票（均是墾業銀行五元票）洋三千元、分作三包、每包一千元、葉持兩包、置於袋內、職員取一包持於手中、於十一時餘同趁十六路無軌電車、至勞勃生路喜和紗廠前下車、行至該廠旁之長弄中、距蘇州河約百餘步地方、突由前面走來

三盜

二穿白布衫袴、一着香雲紗衫袴、手持手鎗、均操江北口音、當將葉等

攔住去路、聲稱搜查、兩盜即將葉所穿之長衫撕碎、復將兩包鈔票刦去、向北上談家橋往浜北而去、一盜即追葉與職員返身仍向勞勃生路而行、時職員所持之一包（一千元）尚在手中、未被刦去、亦云幸矣、葉等既行至勞勃生路、遂投報六區派出所、當由顧巡官率同幹警趕往兜捕、奈盜已

遠 六區譚區長得報

隊督所屬各分所一體嚴緝贓盜、

油廠發工資如何爲匪所知

第三分防所、盜匪敢在此行刦、眞膽大包天矣

火燒浴堂

法租界麥高包祿路六十一、六十三號天然池浴室、昨日傍晚五時三刻、水汀間中突然失火、當經救火車趕到、至六時一刻救熄、聞火熾時、水汀爐熱度甚高、因早救熄、得未爆裂、

大觀花會 滬西破獲

滬西偵緝隊探悉安浜地方、有人私設一大規模之花會賭局、名傳遠近、手段靈敏、數日一遷、向無定所、大區譚區長早經得悉、迭令各巡官偵訪拘捕、卒無所獲、昨由探巡長等密往諸安浜十八號內、適筒主正在打開結算、當將花會主顧李餘慶即筒主犯沈茂堂、呂方清、沈鎮李氏三名一併拘區、解區長訊問屬實、飭備文解局訊辦、

刦米店
普善路
盜匪不怕保衛團

閘北普善路九十號永康米店、昨晚九時半、突來四盜、三盜執槍、第一盜年約二十六七、穿短袴拖鞋、第二盜麻面、穿白布衫袴、第三盜穿白底條布衫、第四盜穿雲紗衫袴、分往該店樓上下搜刦、歷時四十分、得洋二百十五元、角票一百九十四角、雙角六百八十九角、銅元十二千、攜贓而逸、臨行遺下破雲紗袴一條、查該店對面駐有閘北保衛團第二隊

姿色 小姊妹 串拐嫌疑

佳居小東門陳德里大生弄二號南京人呂大芳、四十八歲、生有兒女各一、女名阿毛、年方二八、貌頗秀麗、與鄰居女名小阿毛者爲異姓小姊妹、過從甚蜜、不料小阿毛近與匪黨爲伍、遂覬覦呂阿毛之美、計於本月九日下午三時、由小阿毛至呂家邀阿毛出外買物、游覽大世界、當時呂阿毛之弟小銀子隨姊出外、行至半途、小阿毛心生一計、出小洋二角、給小銀子叫他先行回家、小銀子不肯收受、當即回家告知其父、不料呂阿毛至晚不歸、呂大芳頗疑慮、當即往小阿毛家詢問、據小阿毛云、阿毛等串拐藏匿、當將小阿毛扭交一區二分所請究、經劉所長訊據原告小阿毛供詞閃爍、有串拐呂阿毛重大嫌疑、判解總局法辦、

索錢不與發生口角
一拳喪妻命
自來水公司小工張起超
畏罪潛逃 老母受累

市公安局二區二分所之督士李長新、於昨晨九時許、據附近居民傳說、馬橋北街五七弄二號屋中有人將妻擊斃、按址前往、果有少婦氣絕地上、而兇手爲死者之夫名張起超、早已逃逸、當將死者之姑談氏、帶回所中、經所長訊問、供稱六十九歲、高郵人、死者爲媳婦李氏、現年二十六歲、我子在自來水公司爲小工、性情暴戾、動輒毆人、昨晨我媳向其要錢、我子靳而不予、發生口角猛擊一拳、我媳負傷畢命云云、唐所長飭令地保報請法院檢驗、一面當嚴緝張起超到案懲辦、

遭打後身死
女屍剖驗

浦東塘橋鄉婦楊朱氏、在兩月前因被鄰居何根夫婦疑其竊盜植物、將楊朱氏痛毆、以致受傷、經楊朱氏狀訴地方法院驗明、該何妙根被判處罰金、但楊朱氏受傷後、即轉疾病、更兼家中僅一邁姑、兩代姑寡孀、無力醫治、延至前日身死、其家屬即投控法院請求檢驗、奉委楊檢察官等蒞場、驗得外傷痕迹已平、是否尚有內傷、候將屍體送眞如法醫研究所剖驗、

一彈傷足

江北人何杏新、年二十三、向充要多亞路國民銀行任看門巡捕之職、昨晚十一時半、佩在行門口、所佩之手槍突然落地、激動機關、子彈飛出、從何之左脚擦過、傷及皮肉、送人醫院醫治、

自縊之屍

賈茄南開外哥樓之園上、在昨晨大時許、有人經過、發現約二十歲左右、身穿白汗衫藍布褲之男子以麻繩自縊而死、當即報告該管四區三分所、飭令地保報請法院檢驗、

中美鐘表眼鏡公司法租界分公司開幕大減價
地點 法租界大馬路東新橋口西首
二經理

專售名廠時鐘、光學眼鏡、新穎手表
今日特備下列犧牲品六種其餘花色甚多一律減售八折

亞米茄表 OMEGA　一支而近表 ELGIN　一西姆名表　一香檳馬表　一國貨時鐘
摩凡陀表 MOVADO　一萬而根表 VULCAN　一天平跌表　一齊柏林表　一奈伊司鏡片

德國色壳美麗檯鐘　一元

瑞士白鋼雙馬明表　一元半

摩登夾白金女式長方表　七元八角

最小式摩登長女手表　十七元半

夾白金男式長方皮帶手表　六元半

德國鬧鐘　一元半

上列各貨外埠函購每只另寄費三角檯鐘鬧鐘祗限本埠外埠不寄請注意

總公司南京路虹廟對面同時舉行廉價

經濟會議主幹部決定
廿五日舉行大會宣告延會
已請各股員會於廿一日前完成工作

◎倫敦十四日路透社電、來料七月二十七日之全體大會、將以延會後、重開大會之問題、留交主幹部辦理、並授權主幹部可於世界大局較宜於討論、原來議程中所有主要事件時、召集各國代表、重行開會、主席麥唐納定將於全體大會中報告已成之工作、並表示未解決的事件、僅有獲取協定之可能性、舉行全體大會之決議、係主幹部指導委員會今晨集議後公佈者、指導委員在晨會中表示其對於時局之不滿、並覺應遏止散漫而無結局之談話、故決定諭令各股員會至遲於七月二十一日呈報一切、俟各股員會呈報後、經濟大會之兩大委員會將分開全體大會、然後主幹部將於七月二十五日對於舉行會員全體大會宣佈延會之問題、作最後之決定、聞諸經濟大會有勢力方面、將有休會約三個月、秋間重行會議之提議、來自較遠地方之若干國代表、以爲延會過久、將使第二次前來倫敦爲不可能也、

限售白銀協定延期簽字

倫敦十三日國民社電、八主要存銀與產銀國、正準備在星期五草簽第一字母、於限制白銀產售協定之際、又以金本位國出而阻撓、未克實行、現料至早將展延至星期一、以便依希臘、滿足衛法之要求、惟關於限制今後五年內供給市場銀數之基本條文、當不致大更動、目下此項基本條文中、僅中國西班牙及印度每年售數額、尚未商定、但聞三國意見相去不遠、不難妥協、至於希臘反對提案所用白銀名詞僅一條之措辭、刻正由主席畢德門重行草訂、據今夜畢氏語人、談判尚能有滿意進步、以故預料星期一、當能完全商妥、美國當於明日提出貨幣委員會、今日金本位國之出而阻撓、足見其對於具有削弱金本位地位傾向之任何方案、悉將與之搏戰、並有若干金本位國代表、會私語記者、非俟成立普遍安定協定後、若輩將竭力妨阻考慮其他問題云、

美俄提案皆受三等殯葬

輪敦十三日國民社電、美俄兩國所貢獻之復興實業經濟小計劃、今日又在經濟會議、受三等之殯葬、美國希望會議採用一全世界公共工程計劃、以爲提高物價之助、蘇俄則希望採用其經濟不侵略公約草案、但蘇俄提議今日提出商務政策之起草委員會後、立遭擱置、美國計劃則受英商務大臣任錫曼強烈反對、任氏聲稱此種計劃、英國早經試驗、近年曾耗數萬萬鎊、直接雇用二千人、間接雇用同種人數、乃結果毫無所獲、現已不願再事試驗、且亦不願對於此種計劃貸借經費云云、現料此案、或者非俟貨幣問題解決後、未必再能提及云、

債務股繼續工作 美代表反對無効

⊖倫敦十四日哈瓦斯社電、債務問題起草股員會、注意考慮四項提議、⊖保加利亞提議、澈底解決現有債務、將現在已發行之各種債券、代以一種債券、將其資金減少、並規定較低之利率、同時宣布短期間之停付、⊖英國要求對於長短期借款數額、作補充之報告、並嚴密監督債券之發行、⊜法國主張保償時期、應速合作減、俾償債要求解決、美國代表參議員庇門斯、要求該起草股員會無期延會、又一度引起一般人之驚異、但其他各國代表、反對延會、該股員會乃決定繼續工作云、

俄固執中東路所有權主張
俄偽第五次交涉仍無進展
日方宣傳傀儡決不讓步準備奪路

◎東京十四日日聯社電、中東路買賣交涉第五次會議、本日下午二時開會、共需時間四小時、蘇俄依然固執所有權之主張、會議毫無發展、遂於六時十分散會 會議公報謂第五次會議審議兩方提案、下次會議之時期、由兩方書記長商議決定、

◎莫斯科十四日塔斯社電、此間接得由海參崴傳來之報告、謂哈爾濱之日本報紙、現正散布流言、預言現在東京進行之出售中東路與「滿」國之談判、必歸失敗、日報宣稱、「滿」國對於東京談判之結果、全不關心、彼且申請日本政府勿爲調停人云、同時預言「滿」國當局在最近將來將有佔奪中東路之片面行動云、

印國民大會決定
即將重行非武力抵抗
印督不接見甘地商訂條約

◎普那十四日國民社電、印度國民大會、今日下午聆甘地動人演說後、即決定、印度總督苟不允於八月一日以前、接見甘地商訂「榮譽和平」之條件、即將重行非武力抵抗、(即民政上不服從)

法派差遣小輪兩艘 突佔非島越南間九小島
該地向爲我漁民停留之所

◎巴黎十三日國民社電、西貢與菲律濱間、有小島九座、位於北緯十度、東經一百十五度左右、向爲中國漁民獨自居住停留之所、頃據西貢電、謂有法差遣小輪吳勒特與阿斯特羅勒白兩船、忽往該島、樹立法國旗、要求爲法國所有、

◎馬尼剌十四日國民社電、此間已接有法國占據菲島與越南中間九小島之訊、按該區海圖、向未經詳細測繪、九小島內缺乏水與天然富源、向不習人居留、內有數島、有淡水及樹木、餘則荒瘠不毛、島中僅有少數漁民居住、海南島漁舟、亦常往其處、據美測繪員言、該島在菲律濱領海外二百哩云、

◎倫敦十四日路透社電、某方面所得法國已佔領南洋某某島之說、實則法國係將北緯十度東經一百十五度未載圖籍之極小數島測繪地圖、該島之總面積、僅約三百英畝、或不足半方哩云、

熱 徐州井水枯竭

◎徐州十四日電、初伏酷熱、十四日過百度、井水多枯竭、

◎鄭州十四日電、鄭州連日奇熱、人莫不汗流浹背、溫度達百十五度、爲數年來所未有、

白崇禧遇刺未中
衛兵擊死凶手兩人

◎香港十四日中央社電、白崇禧八日在邕被刺未中、衛兵當用手槍開槍掃射、斃凶手兩人、

劉湘佔岷江東岸
鄧錫侯向新津夾擊
分路迫嘉定青神眉山

◎漢口十四日電、渝軍分路迫近嘉定青神眉山各處、進佔岷江東岸、鄧錫侯軍向雙津夾擊、二十四軍將領聯電劉文輝請下野安川、各法團請劉率三師入康、餘交劉湘、聞劉文輝已擬下野、眷屬已離嘉定、

◎南京十四日電、中央對劉文輝辭主席職將予照准、遴選文人接充、

永翔等三艦
在赴粵途中

◎香港十四日電、海圻艦十三日接永翔楚豫海鷗三艦、已駛經閩南洋面、不日可到粵、請向西南當局代達誠悃、並請接濟煤水、姜西園已將原電呈陳濟棠、

漢市日貨又充斥

◎漢口十四日電、漢市日貨埠又充斥、海貨疋頭文具紙張均傾銷、仁丹蚊香銷數尤鉅、

國際販毒 (接第四版)

舊金山十三日電、自上海私運毒物至美之國際私販團主角猶太人愛慈拉兄弟、經聯邦警務人員緝獲後、其偵查時之供辭、業於今日由美檢事發表、據供若輩不僅私運毒物至美、某次曾圖私販至歐洲、詎爲運輸者所紿、以網羅財貲、遂綏其運歐之謀、專販至美國太平洋濱、至其從事私販、業已多年、五年前曾在貨棧內發覺鴉片一次、但仍被朦混官廳、逍遙法外、其時爲一九二七年夏季、愛慈拉兄弟設一標準絲公司、通常絲類運輸、務求迅速、俾可減少保險時期、乃該公司轉運遲緩、遂啓政府之疑、由聯邦偵緝人員伴赴公司投効、旋在絲包內發覺夾帶鴉片、當時因愛氏兄弟佯作不知情、並訂規章防免再有此類情事、故當道疑工司職員所爲、本主人起訴、嗣後聯邦偵緝人員時常密探暗偵、但卒因愛氏兄弟詭計多端、方法屢更、未能獲得切實證據、迨日前發覺價值一百五十萬元之夾帶鴉片、與愛氏兄弟有關、始加逮捕、經嚴密詰問後、兩人遂供認全情、並自述在歐受給情形、謂一九三一年由另一愛慈拉在日內瓦與歐洲分銷毒物者相遇、其時布製洋囡囡與動物風行、一時小販往往私藏毒物於洋囡囡內、遂與該分銷毒物者訂約代銷、由裘達愛慈拉購運一批、乃貨物雖如期運到、而鴉片已易爲繩索、損失十二萬金元、此後遂專在美國太平洋濱私販、有時與其他著名私販者聯運、又謂其親屬在一九一一年前曾在中國合法販運煙土、即愛慈拉兄弟業經開審、自承犯罪、大約俟協助官廳破獲其他私販團體後、將於九月間判罪云、(國民社)

租界區絲廠已復工
各廠當補發工資免除誤會
福綸恒雙宮廠談判仍無效

租界區絲廠、自甘肅路祥源、國豐路裕源餘記、阿拉白司脫路泰鑫、經緯源和等五家工人二千二百五十餘人、因各廠六月份工資未依照社會局調解規定辦法給付、認爲資方違背和解筆錄、於前晨相率罷工後、二區絲業工會、當極力勸導、昨晨該工會復派常務理事楊叔梅暨全體工作人員先向廠方請鳴笛開廠、續向各工人勸導復工、及至五時卅分、工廠工人已齊到、罷工形勢、遂告消滅、

補發工資 祥源、裕源餘記、泰鑫、經緯、源和等五廠、自工人罷工後、除於前日會議決定、六月份工資、除已發四角五分外、不足五分、本定十六日一律發給、因昨日各工人已全部復工、誠恐發生誤會、爲避免糾紛起見、裕源餘記、泰鑫、源和三廠、於昨日午後發給不足工資五分、計每人一元五角、祥源經緯三廠改期今晨補發、

請求澈查 大區絲織工會、以據報載廠方傳州消息、謂工會剋扣工人工資、以致閘北區又生罷工風潮、特於昨晨九時、派常務理事提哀、蔡能鈞三寶等三人、赴市黨部請願要求澈查不實之傳說、處以懲惑工潮之懲戒、由民訓科樊國人接見、允即派員調查眞相、再行覆辦、

談判無效 天寶路底福綸恒雙宮絲廠、自前晨要求增加工資未遂、發生罷工潮後、以勞資意見未能接近、尙未解決、昨晨四區繅絲工會、派代表盧虛牛與該廠經理沈祖佩磋商復工辦法、請求稍有酌加、免致工潮遷延、該經理表示設或仍照原有工資、即可解決、否則目下天時炎熱、銷路亦無起色、稍緩復工、亦屬無防、以致談判無效、

天廚號命名禮展期 天廚味精廠捐助之天廚號飛機、原定十六日下午三時在虹橋飛機場舉行命名典禮、飛機佈置及秩序單入場券等、各項籌備均已就緒、茲以該機裝置尙未完竣、十六日不及完成、故命名典禮、决展期舉行、確期何日、現尙未定云、

常州
鎗決三匪犯

縣政府昨日奉省政府密令、飭將已獲匪犯、尙殿元、滅細根、湯錫煥三名槍決、縣長蔡培即將以上三犯提騐、騐明正身、押赴刑場、執行槍決、……

蘇州
逼令開車 徒手兵滋事

昨日上午、有第三〇三號貨車、拖……

法國國慶節 捕房人員獎勵升擢

麗娜舞廳今日開幕

大條續長〇六二五
美銀遠期縮九五磅音
英對美漲二分二五

◎倫敦十四日國民社電、今日倫敦大條、收盤續長、近期十八便士六八七五、遠期十八一二五、較昨近期漲長〇六二五、
◎紐約十四日路透社電、今日此間銀市、按期開盤價、較昨日收盤價、縮三五至九五磅音不等、七月份期未動、
◎倫敦十四日國民社電、今日下午二時、倫敦對紐約、開價四元七角七分半、與昨相同、
◎倫敦十四日路透社電、今日午後三時、倫敦對紐約匯價如下、英金一鎊、合美金四元七角八、美金一元、合英金四先令二便士〇九、
◎倫敦十四日路透社電、今日金融市況平穩、無精采、美元開盤價四元八角、但移回至四元七角七分五、用全國對英鎊之壓力漸弛、故鎊價現已穩固、

十四日上午美銀趨勢 ……

日對我六月份貿易
出超八百四十餘萬

◎東京十四日電通電、大藏省發表、六月份日本對「滿洲國」關東州中華民國及香港之貿易額、概算如下、……

標金始照掛牌美金抬高
抑期相近空戶抵補
全日盤旋高低相差廿三元半
結果跌二元二元

英美掛價續長
內盤英挺美平

上海外匯

□金業交易所

□物品交易所

債市稍有變動
先以補空而漲 繼以出多而跌

□華商證券交易所

北平九六債市

支麥美棉電訊

拆息提增至六分
銅元不更

□華商紗布交易所

粉麥俱升
現麥廠買轉淡

□麵粉交易所

爲母之樂

生個小孩康強茁壯笑臉迎人婦人斯願之得遂母氏之樂趣爲何如倘若小孩多病軟弱發育不佳致令全家均爲不歡其苦又何如普天之下無數家庭使兒女康健解父母憂愁者嬰孩自己藥片是也此片保障小兒健康防治小兒疾病微覺不適即與服用則弭患無形自免轉劇至於此片所含之成分係由兒科良醫開方配製安全有効形式既佳味道又美小兒喜服施用無難且藥性和平絕無服後絞痛等弊舉凡便秘發熱食積腹痛嘔吐泄瀉痰厥蛔蟲皆善治之而於出牙痛苦尤爲特效公共化驗師化驗此片證實其不含任何麻醉迷蒙藥物故雖初生或極弱小兒亦可安全服用凡家庭有七歲以下之小兒者其母父均不可不備嬰孩自己藥片也

各藥房均有出售或直向上海江西路四五一號韋康士醫生藥局函購每瓶七角六瓶三元五角郵費不取